廣州民國日報

中華郵政特准掛號認爲新聞紙類
社址廣州市光復中路柒拾玖號
編輯部自動電話壹壹捌貳零
經理部自動電話壹零陸柒伍

第拾肆年第肆貳肆叁號
有線電掛號柒捌弍伍
無線電掛號弍肆捌零
今日出紙叁大張零售小洋伍分

本報價目（郵費在內）	本市	國內日本朝鮮	外洋	香港澳門
一月	一元二毫	一元四毫	四元五毫	三元
半年	六元二毫	七元八毫	二十六元	十八元
全年	十二元	十五元	五十二元	三十六元

廣東省黨部 廣州特別市黨部 爲「九一八」五週年紀念通告

查本月十八日爲「九一八」五週年紀念之期，是日全省各界應下半旗，並停止娛樂一天，除函公安局飭屬督促外，合行公告，週知此佈。

行政院僑務委員會廣州僑務局通告

爲通告事案奉行政院僑務委員會第一二一八號令開「茲派本會常務委員謝作民兼本會廣州僑務局局長此令」又奉一二一九號令開「茲頒發鈐記一顆文曰「僑務委員會廣州僑務局鈐記」仰即領收并將啓用日期連同印模呈報備案此令」各等因奉此遵于九月十一日啓用印信開始辦公除呈報及分行外特此通告

兼廣州僑務局長 謝作民 局址：泰康路華安樓內

徵求抗敵救亡歌曲

須雄壯有力，歌與曲配妥爲合格，一經選用酬金從豐，際此國難嚴重，務望不願做亡國奴的大文豪和大音樂家，多多賜教匡正，不勝厚幸。（來件請寄廣州永漢北路五十號兒童書報社）

中國國民黨廣州特別市黨部通告

本部茲經製定銅質圓形職員證章外圍藍白線圖案上刊黨徽中刻廣州特別市黨部七字下刻號碼由九月十六日起發給本部職員佩帶所有前屆執監委員會所發各種證章及本部接收以後所發綢質臨時出入證一律作廢特此通告

廣東省政府秘書處通告

本處招考書記經通告報名人將楷書行書紙連同報名單封繳前來現已審查完竣並將審查合格者黃柏等六百三十三人姓名榜示於本府門前俾各週知在案茲再刊登報端並定期本月二十日上午七時在蓮塘路省立廣州女子師範學校舉行考試仰各應試人員攜同四寸半身相片二張依時齊集聽候點名考試勿自延誤特此通告

廣東各界「九一八」五週紀念大會籌備會通告

查本月十八日爲「九一八」國難五週紀念之期，自應舉行紀念，現經本會第一次會議議決于是日上午九時假座中山紀念堂舉行各界紀念大會、函請各機關全體職員各學校團體各派代表十人、依時出席參加、（各團體出席證請于是日上午六時半備函親到廣州市黨部領取）并停止娛樂宴會下半旗一天、以誌不忘、除分函外、特此通告、

廣州市新生活運動促進會遷移會址啓事

本會自九月十六日起遷往永漢公園廣州市黨部內辦公相應通知請煩查照爲荷此致
各機關 各團體
廣州市新生活運動促進會

廣州市小教職員聯合會鄭重啓事

查連日市民日報有十數市小校長發出啓事對於市小學全體教職員文日通電并未與聞等語查該通電係經七十餘校會員代表出席會議議決發出現登報聲明之各校當時多有派出代表攜同公函證明并有出席簽名簿可考何得諉爲并不知情意圖卸責我輩教育人員於席位職責人格均宜兼顧不宜出爾反爾恐各界人士不明真相有所誤會特此登報聲明

市立第六十三小學校校長溫銓基啓事

查市教聯會本月十二日發出通電本人向無與聞但亦絕無在市民日報刊登啓事之事茲閱本月十七日市民日報竟有人膽敢盜用本人名義刊登重要啓事用意莫測殊堪痛恨吾人厠身教育事業手段總要光明究竟何人盜用尚希自動更正除呈請社會局准予辭職俾有暇從法律上徹究外特此登報聲明

西南印刷所開業啓事

本所奉令在越華路壹零肆號組設成立業于廿五年九月十六日開始營業專印軍用書籍軍政表冊帳簿大小文件兼售文房用品此啓
本所電話：壹〇柒壹壹

富國煤礦公司股東常會通告

本公司定於國曆十月十八日（星期日）下午二時在廣州市六二三路四七六號二樓召開股東常會宣覽上年結算及改選董事監察人並自九月十八日至開會日止照章暫停股票過戶註冊除通函外屆期敬希各股東攜帶印鑑依時出席如委託他股東代理請填備「委託書」給與代理人送會審查爲荷此佈
民國廿五年九月十八日
廣東富國煤礦股份有限公司董事會啓

台山公會通告

茲定九月二十七日正午在維新北路本會選舉廣州台山會館管委會廣州應選第二屆委員四名凡旅居廣州邑人符台公民資格者統希于九月二十日前到會登記領證以便屆時憑證換票選舉爲荷

教廳立案 新華職業學校續招

土木工程科兩年畢業 測量科半年畢業 免費生
校址廣州中華中路雲台里 校長余寓武（同仁）

粵漢鐵路管理局招投工程廣告

現定國曆九月廿五日下午三時在本局廣州臨時辦事處開投建築展長黎洞連江口波羅坑河頭等站渠筒拱渠砌石坡等及填洞路基土方工程有志營造者先來黃沙本局臨時辦事處庶務室取閱章程細則屆時競投可也

廣東省會警察局警察訓練所招攷各班學警

本所招攷外事警察訓練班水警隊暨普通班等學警由九月廿日起開始報名至十月十四日止截攷試日期臨時宣佈攷試地點在南石頭本所有志投攷者速到廣州市惠福東路惠新東街國民體育會內（即大佛寺傍）閱章報名可也

明德女中招生啓事

本學期初中一年級新生兩班經已滿額惟繼續欲來學者踵至茲爲應各方之請見經增班有志入學者希從速報名校址大新路玉子巷

廣州日文專修館招生

九月廿一日開學。三個月畢業。閱章報名處：惠福東路廿八號三樓（大佛寺前大華洋服店二樓）本館。講授者 謝求生。

廣州市立小學校全體教職員鄭重啓事

查同人等近日因欠薪問題向省市府請願各情省港各報均有登載但其中間有出入於事實不符同人等此次完全因欠薪無着據理力爭並無對人發生問題誠恐社會人士有所誤會故特登報聲明
廣州市小學校全體教職員謹啓

省立女師附屬幼稚園增收新生三組

每組約十名。本月二十日即星期日上午九時考試。即日開始報名。

文德學校

日班 課程注重中英數理化
夜班 適宜於中學各年級學生補習 全發講義注重速成
（校址）文德路 膳宿俱備
升高中 日班
升初中 日班
英數夜班
招男女生

廣東省政府財政廳通告

稅字第一一四七號查廣州舶來農產品雜項專稅局委員甄景垣挾逃公款六萬元又該局陳村稽征處主任黃祥霖挾逃公款四萬三千一百零八元零五先罰款四百六十三元六毫五先經分別呈奉通緝有案茲再懸紅緝如有拿獲該逃員甄景垣或黃祥霖送案者每一名賞給省券三千元或知其蹤跡因而緝獲者每一名賞給省券一千元懸款以待其各週知此佈計開

甄景垣年三十三歲台山縣人

黃祥霖年三十歲南海縣人

中華民國二十五年九月 日 廳長宋子良

教廳轉部立案 金陵中學（原名南京中學）招高初中普通科一年級新生

春季秋季高初中各年級轉學生
校址惠愛中路桂香街
校董孫科陳立夫鄒魯等 校長李鳳鳴

女醫師蘇儀貞

本醫師畢業於日本東京女子醫學專門學校曾任廣東博愛會醫院女醫師專醫婦女一切內病月經困難等症兼任指導節育法及有自著看護學全書出售並可教授日文時間隨時商定
診所海味街廿八號

光漢中醫專科學校續招夜班男女新生

夜班新生定期九月廿日開課現有缺額有志向學者從速報名隨到隨考
校址南關歐後街

國語講習所招生

學額：五十名。畢業：四個月。時間：逢星期一三五晚上課，費用：全期學費三元。報名：即日起至九月廿四日止在教育路本會秘書處。
廣東省教育會啓

教廳立案 思思中學招高初中一年級免費男女生

（1）高中一十名以初中會考及格爲限（2）初中一十名以市立小學畢業爲限（3）其餘中小學各級投考生隨到隨考（4）校址：德宣路中山紀念堂前（膳宿俱備）

國立中山大學招攷附中生廣告

本大學准廣東省政府函請接收省立附中經於九月十一日接收並定期十五十六日在文明路舊校舉行高初中生入學試驗所有前經報名各生希依期到校應試可也

大中中學九月廿四日續考新生

學額高中一新生廿名（未經初中畢業者不得報考）高初中二轉學生各十名 報名閱章 小北正校搾粉街分校

東南日語講習所續招日夜班男女學員

九月十九日開課本所以最短時間最新教授法速成學者確能翻譯書報兼指導留日手續特聘桑島先生專授會話 所址大南路

教廳立案 知行中學續招高初中男女生

（班別）高初中一年級高初中春秋季各級轉學生（校址）（一）廣大路一巷（二）盤福路尾（膳宿俱備章程函索即寄）

國民政府航空公路建設獎券兩廣推銷總經理大利公司啓事

啓者國民政府第廿七期航空獎券定於十月二日在上海逸園當衆開獎如欲代理者請函本公司接洽
地址中華南路十六號 電話壹元五

國立中山大學招商投辦合作社洗衣理髮販賣雜物各業務廣告

本大學定期九月二十二日（星期二）下午二時在石牌本校庶務部招商投辦合作社洗衣理髮販賣雜物業務如欲承辦者務於期前到庶務部閱投票人須知合約章程投票式各項屆時來校競投可也

禁煙督察處廣東監運分所啓事

本所已擇定仁濟路下橫街六號爲辦公地址於九月十六日組織成立開始辦公啓用鈐記除呈報佈告及分行外合登報週知此啓

遺失告白

本部前領用第四路軍總部車用汽車標誌第二二九號因公遺失除呈報總部註銷核發外特此聲明作廢
陸軍一百五十八師師部白

慼訃未週

不孝應兆銘等侍奉無狀禍延
顯妣張母朱太夫人痛於中華民國二十五年九月二日（即農曆七月十七日）巳時壽終內寢距生於前清同治七年四月廿四日辰時積閏享壽七十有二歲不孝兆因公留京不孝銘視察商務遠在南洋奉電奔回親視含殮遵禮成服淚涓九月二十日家奠廿二日辰時發引忝屬
學世族戚 寅友鄉 誼哀此訃聞
棘人張應銘 兆字秩泗 銘字劍豪 泣告

洋樓招租

本公司代理租務尚有吉樓多間在下列各街道如有合意者請移玉接洽（一）德政新街（二）長堤新馬路（三）鹽運西路（四）清平馬路（五）十八甫新街
廣東信託公司 太平南路五十三號 電話壹四式式式

古露精神鹽

含有六種鹽質。均爲健康所必需。其功用略舉如下。

日服少許 身心俱泰 長幼可服 四時可服

各大藥房洋雜貨店均有出售
香港及華南總經理 太平洋行（香港德輔道中四號A）
廣州分經理 金星洋行有限公司（廣州市六二三路第二號）
廈門分經理 章永順父子醫生藥行（廈門鼓浪嶼）

（十四）

保健齡聖劑 Bioglan

最新發明保健齡聖劑＝確有返老還童之效 出神入化之功

攷吾人之生活機能在於各「內分泌腺」而內分泌腺之功用爲產生一種「分泌激素」故分泌激素之消長影響人體之衰老及健壯「保健齡」之原料即係各種「分泌激素」之配合能使各內分泌腺之活動力增強其有效時期足保五年至十年

本公司在廣州特聘司徒朝醫學博士爲顧問凡欲購用而得詳細之解釋者請向司徒博士致詢
維力新公司廣州分銷處廣州太平南路八十三號

大觀聲片公司

人材最足 設備最新
工作最好 出品最快
是南中國最宏偉的
有聲影片製造場

拍竣新片 次第出世

抵抗 編導 關文清 主演 曹綺文 黃壽年 葉仁甫 何大傻

蘆花淚 編導 趙樹燊 總動員 全體明星

血酒金錢 編導 關文清 監製 趙樹燊 主演 曹綺文 林妹妹 黃曼梨 小燕飛

利全公司分行總經理 太平南路九十七號 電話一六六四二

香港 中華百貨公司

皇后大道中

三週年紀念 大贈品

各界仕女蒞港敬請惠臨參觀

中野案開始調查
北海駐軍昨已退出
川樾大使留京候謁蔣委員長

(中央社廣州十七日路透電)翁照垣部今日已退出北海、即由余漢謀之部隊開入接防、前爲翁部所阻不得調查日人中野遇害案詳情而折回此間之凌秘書士芬、頃已復返北海、預料乘嵯峨號砲艦駛抵北海查案之日方官員、前爲翁部所阻不得登岸者、今亦可往登岸調查矣、同時廣州對於李宗仁今日將抵廣州會晤蔣委員長、一節、甚爲興奮、李氏偕黃紹雄程潛已於今晨十時在邕乘機出發、聞蔡廷楷星期二離邕後、未如初傳取道廣州灣前赴香港、乃赴近粵湘桂境之鬱林云、

(中央社南京十七日電)外交部十七日接刁作謙電告派赴北海調查中野案之秘書凌士芬由北海返廣州報告後十六日復乘艦再往北海、又此間所得消息、駐北海翁部已撤退、

(中央社上海十六日電)同盟東京電、川越大使、十五日會見中國張外長交涉中日問題 其會談經過、業於十六日到日外務省、

(中央社南京十七日電)外交界息川越到京後、已與張外長晤談兩次、十七日未到外交部何時再謁張外長現尚未約定、

刁作謙昨發表談話

(覺悟社)記者、昨(十七)日再度走訪兩廣外交特派員刁作謙、向其叩詢北海案之新進行、蒙攖冗延見、與作如下談話、(記者問)聞駐北海部隊已奉命撤退、關於中野順一案、已有詳細調查可能、日我兩方、對此案將如何處決、(刁氏答)北海防軍撤退之說、本署尚未得眞確消息、但本人以此案須明瞭眞相、方易談判解決、故昨十六日、已再派凌秘書士芬、乘下午車赴港、轉乘福安艦赴北海詳實調查、至日方對此案、未有若何表示、日領吉竹貞治、今晨又訪本人、詢問此案近案、及交換意見、(問)特派員將親往北海辦理此案否、(答)此案因屬地方事件、決不致擴大、俟得眞相後、即可進行談判、尋求解決辦法、或無須本人前往、然視情形如何、必要時本人亦有親自前往辦理之可能、(問)外交部對此案、有無指示辦法、(答)最近並無奉到外部對此案之訓令、 談至此記者告退、

出雲艦上開首腦會

(國際社南京十七日電)日本駐華大使川樾、鑒於中日懸案、仍未解決、故暫留京三四日、俟蔣院長返京後、擬親向蔣氏商談一切、

(華聯社上海十七日電)駐粵日領中村、十五日午後六時、離滬前、曾在出雲艦上、召集駐滬重要日首腦、舉行秘密會議、第三艦隊司令官及川、使館參事若杉、一等參贊田尻、陸軍特務機關長楠本、情報部長吉岡、海軍中野輔助官等、均出席參加、至七時半始散、會議內容無發表、聞除由中村報告謁有田外相、請示經過、及外陸海三省對成都北海事件之新訓令外、並討論今後日艦在華南方面採取聯絡等事云、

(同盟社台灣十七日電)台灣軍司令官木定今秋陸軍特別大演習回日陪觀、但因北海事件、已決定中止、

中國航空建設協會
昨開第一次常會
……通過要案七項……

(中央社南京十七日電)中國航空建設協會、十六日下午四時、假財政部會議廳開第一次常務委員會議、計到常務委員孔祥熙、何應欽、吳鼎昌、周至柔等、由孔祥熙主席、決議、(一)通過該會組織系統及編制、(二)通過該會預算、(三)修正通過該會組織細則、會議規則、常務委員會議規則、(四)定九月十六日爲該會正式成立日期、(五)會址設南京太平巷、(六)定期派員接收全國航空建設會、及中國航空協會、(七)決定改組前中國航空協會各省市分會、並定每月最末一星期之星期二下午四時、爲常務會議會期、

許世英訪有田

(中央社東京十七日電)我駐日大使許世英、十七日午二時半訪謁日外相有田于外相官邸、會談歷四十分鐘、許大使通知有田謂、翁照垣部刻正開始撤退、日內即可完事、屆時調查工作、當可順利進行、請日本予以等待、有田答語、請促許使作意、如能於數日內撤退完竣、此誠爲幸事、惟事件延擱不可預料之事、故或將發生云、

馬步芳克復臨潭
斃匪四百餘

(中央西安十六日電)馬步芳部十四日晨進攻臨潭、已將城關佔領、斃匪四百餘、獲機槍五挺、步槍百餘支、縣城即可收復、

徐繼莊北上視察行務

(中央社漢口十七日電)中國農民銀行總經理徐繼莊、十七日乘平漢車北上、此行在視察該行豫陝晉四省分支行、處理行務情形、並考察各該地農業經濟狀況、約需兩星期、方可返漢云、

滬租界工廠檢查問題
未轉達領團

(中央社上海十六日電)滬公共租界工部局總裁費信惇談、租界工廠檢查問題、自接我市府俞秘書長去函後、尚未轉達領事團、因本人擬先與俞氏詳談、以解決困難實際辦法、而使雙方面俱能滿意、勿于法律觀點有所爭論、

國府派吳鐵城
致祭國委徐紹楨
撥五千元爲治喪費

(中央社南京十七日電)國府十七日發表明令云、國府委員徐紹楨、才兼文武、器識閎通、辛亥之役、首率新軍反正、光復金陵、厥功甚偉、嗣後追隨總理、護法嶺南、迭膺軍權重任、矢忠黨國、險阻弗渝、比年入贊樞務、方冀老成碩望、共濟時艱、方以宿疾未痊、淹留滬濱、遽聞溘逝、良深悼惜、徐紹楨着給治喪費五千元、派上海市市長吳鐵城前往代表致祭、生平事蹟、存備宣付史館、用示國家篤念耆勛之至意、此令、

淮河沿岸碼頭舉辦聯運

(中央社蕪湖十六日電)日鐵道省駐滬代表津田、松木、十五日抵蕪湖、偕皖岸鹽務副稽查加藤、及日僑數人赴江、鐵路京孫(家埠)段觀光、晚返蕪湖、十六日復渡江赴裕溪參觀淮南鐵路碼頭、淮南鐵路與蚌埠淮河輪業合作社、商辦客輪業合作社商辦客貨聯運合同已簽訂、今日實行、所有該路各站及淮河岸各碼頭、均同時辦理、以田家菴爲稽運終點、

閩經濟分會
昨發出聘任書

(中央社福州十七日電)國民經濟建設委員會閩分會、組織已久、聘定委員百餘人、聘任狀十七日已發出、陳儀自兼主席、總幹事一席、由陳體城兼任、

日帝國大學教授
到保考察農學院
省府派員招待照料

(國際社東京十七日電)帝國大學園藝教授、日前來保定視察省立農學院、省府于彼等入境後、特派員跟隨照料、招待周到、省會公安局特在保定車站安置特別招待室、派員主持、以便招待、所有來省之日鮮人、省府近另在蓮池館設備食宿、已由省府正式通飭各縣府、對于日鮮人入境、概須妥爲照料、并予以便利、

孔祥榕報告黃河形變

(中央社濟南十六日電)孔祥榕十六日電濟南報告、此次河形突變、大溝直射合龍處、西埝占前石坦坡平墊、經派工程隊、將對岸灘地坐灣頂衝處、順勢裁灣、河流改順向北外移、並趕築挑水埝三道、挑水外埝、見已搶護平穩、

湘電實部檢驗米質

(中央社長沙十七日電)湘米銷粵成立介紹處後、廣州汕頭米商、紛來採辦、余籍傳電實部、派員來湘成立檢米處、俾利銷行、

聶其瑛新職

(中央社南京十七日電)粵桂閩區統稅局、副局長潘擎一、現已去職、遺缺頃由財政部派聶其瑛代、

港僑募欵購機祝蔣壽

(中央社香港十六日電)港埠電銀行商會募欵購機祝蔣壽、已推定募欵委員曾李小郎等七人、

蔣委員長派員
查勘粵路撞車案

(中央社長沙十七日電)粵漢車與湘公路汽車前在易家灣互撞發生最大慘案、死九人傷十餘人、蔣委員長特派鐵道部業務司長陳淬文查勘、公路局長周鳳九自請處分、

平津今日宣佈戒嚴
預防漢奸滋擾
王英匪部搶刧時聞

(國際社天津十七日電)此間謠傳漢奸白堅武、劉桂堂等、受某方唆使、擬於「九一八」之日有所舉動、當局已於十六夜起宣布特別戒嚴、宋哲元並於十七日晨召集程希賢、劉家鸞、並指示愼重治安機宜、謂須採勸導方式制止、對于外僑尤應遵政府令、妥加保護、以免發生事端、據程氏報告、已周密之計劃、決無他虞、

(華南社天津十七日晚電)公安局十七日晚起着手戒備「九一八」、各處已加派崗位、嚴禁集會結社、及貼標語、取締非法組織、并與租界當局聯絡進行、

(華南社北平十七日電)匪首王英得某方接濟、匪派員四出收撫土匪成軍、紀律毫無、白晝搶劫、時有所聞、以致兵匪不分、商旅絕跡、察北民衆痛苦萬狀、各縣推選代表趙誦華、王志羽等十六日赴商都請求王英制止、

冀省府
重修通志

(中央社保定十六日電)河北通志館編纂馬衡後、日前來保與省府各廳處接洽重修河北通志、決由省各廳指定張肇隆等爲專員、從事調查協助進行、

平津新聞紙
價格飛漲

(國際社北平十七日電)平津印報新聞紙、受選舉票之影響、漲至五元一包、又因走私關係、已斷未斷之間、混淆歐洲貨甚多、復歸日商操縱、市價高漲、報界甚爲叫苦、

滬連日舉行
烟民登記

(華南社上海十七日電)公安局連日挨戶舉行烟民抽查、并派幹員沿途查驗、遇有未登記之無照烟民、律帶局訊辦、如爲強迫戒絕復吸者、概送警備司令部依照軍法嚴辦、

中常會昨通過
指導合作運動綱領
汪兆銘黃郛遞補國委

(中央社南京十七日電)中央常務委員會、十七日晨八時舉行一次會議、到中央委員丁惟汾等十一人、孔祥熙主席、議決各案探錄如下、(一)國民政府委員胡漢民、徐紹楨、先後出缺、遺缺以汪兆銘、黃郛、兩同志遞補、(二)通過指導合作運動綱領、暨各省市合作事業指導委員會組織大綱、(三)下星期一中央紀念週、推孫委員科主席、并報告、(四)其他例案、

國選總所解答疑義
各省選出候選人
滇名册送京候圈

(中央社南京十七日電)國選總所頃解釋各方名詞選舉票作廢疑義云、(一)票上所書之姓名與公民或職員名册會員名册上所載之姓名不符、如能證明確係一人、應爲有效、(二)被推選人之名號不一致、如甲票書其名、乙票書其號、若能證明確係一人、書其名號之票、亦屬有效、(三)俗寫如漱之欠旁作文、及(四)簡寫如萬寫万、陸寫作升、齊寫作斉等、均應認爲有效、(五)推選票應註明被推選人之籍貫、選舉法施行細則第六條前段定有明文、則未塡明被推選人之籍貫者、該被選人爲無效、(六)票面所記被推選人超過法定額者、依次計算、其逾額者無效、但不足定額者有效、(七)推選票上有寫候選人別號者、(八)所寫推選人姓名音同字異者、(九)候選人業已更名而推選人仍寫其原名者、如均能確切證明同屬一人時、核與本所所定之廢票標準、尚無抵觸、以上三點、該選舉票應認爲有效、惟音同字異者是否一人、證明較難、尤應慎重辦理、

(中央社南京十七日電)遼吉黑熱四省代表選舉事務所、前函國選總所、關於一公民具有二個以上特種選舉權者、可否令其自擇、請予解釋、總所解答云、查具有二個以上特種選舉權者、與職業選舉有二個以上選舉權者、事同一律、自可准其辦理、

贛(中央社南昌十六日電)贛全省選工商各職業團體國大候選人、自十四日起分三處開票、至十六日午後相繼告畢、結果待核算後、呈報中央、其得票較多者、計農人有熊在渭、王冠英、蘇邨圃、王枕心、楊度普、文舉等、工人自段繼典、徐善仁、甘家馨、李人祝、范致遠、劉家樹等、商人自范爭波、余建承、萬竹安、余守眞、王明選、盧鳳岡等、

蘇(中央社徐州十六日電)蘇省第九區國選事務所職業選舉、十五十六兩日開票、銅、蕭、豐、沛、碭、邳、睢、七縣農會候選人已產出、計邱有珍、倪弼、劉承瑞、陳濤、曾濟寬、于錫來、展、黃仁言、陳植、劉大、董玉珏、唐啓宇、徐紹俊、王振、先等廿餘名、計藍伯華、人亦產出、嚴惠宇、王敬、于小川、張孝友、梢閭生、庭、錢孫卿、陳淡園等十數名、工會選舉定十七日開票、

滇(中央社昆明十六日電)滇省國代推選候選人事宜、各屬已依法辦竣、呈報者達百廿六屬、省選所迭日趕辦彙報手續、至十五日止、全省區域選舉職業選舉候選人名册、均審核彙辦畢、投交航空郵寄中央聽候圈定、正準備辦理第二步工作、各區選票、已分別發出、中央派滇選舉視察員黃仲翔、十六日晨十時由蓉乘歐亞機抵昆明、午後四時、謁龍雲會談、

蒙(中央社北平十七日電)蒙藏國民大會代表選舉事務所負責人員、蒙古旗平公民刻已登記完竣、總數約七百八十名、册日內即送京、至候選人名額、東蒙二十一人、外蒙二十一人、將來由國選總所圈定後、即舉行投票、東蒙選舉代表五人、外蒙選代表七名、至雙十節前全部竣事、

陳大齊等
補行就職禮

(中央社南京十七日電)臨時高等考試典試委員長陳大齊、典試委員陶孟和等十三人、監察委員毛思誠等四人、及主任秘書陳有豐等、定廿一日晨國民政府紀念週後、在國民政府禮堂補行宣誓就職禮、

滬日水兵案犯
送回滬公安局

(中央社上海十六日電)滬特一區法院、十六日午繪審日水兵中山秀雄被害案各嫌疑犯、結果朱貴生等四人捕既予不起訴、准送回公安局、其餘葉海寬等三人仍還押改期再審、

閩綏署決澈底清勦
閩西殘匪
圖作最後掙扎

(中央社福州十七日電)閩西各股殘匪、近圖最後掙扎、竄雲部平靖等縣邊境、迭日發現匪蹤、我軍朱子才、盧興榮等師、正協同地方保安團隊加緊淸剿、閩綏靖主任公署爲澈底肅淸匪禍、並便宜剿匪軍事、也見、已電令宋子才負責淸剿寔部平靖各縣殘匪、并令盧興榮部負責飭制杭、武、龍、永一帶淸剿事宜、

時人行踪

胡宗南(中央社西安十六日電)胡宗南十六日由鄭飛抵西安、謁張代總司令有所報告、

傅汝霖(中央社南京十七日電)傅汝霖於日前赴漢勘察海堤堵口工程、現已事竣、十七日晨乘輪返京、下午謁孔祥熙報告工程近情、

劉建緒(中央社貴陽十六日電)劉建緒十六日上午七時率四路總部職員多人、乘車循湘黔公路返湘、

李擇一(中央社上海十七日電)福建省政府顧問李擇一、十六日乘機飛抵滬、

晏陽初(中央社長沙十七日電)平民教育專家晏陽初、應四川省劉主席電邀、六日赴漢飛川、辦理建設、

張發奎(中央社福州十七日電)張發奎十六日由浙轉閩、將往漳訪晤蔣鼎文、商邊區淸剿殘匪事宜、

王崑崙(中央社成都十七日電)中央委員兼立法委員王崑崙、四川省政府駐京代表徐維一、十七日晨乘機飛重慶、聞在重慶稍作勾留即乘原機飛返京、

唐賞(中央社上海十七日電)鹽務稽核所粵分所長唐賞、十七日晨乘中航滬粵機飛返粵、

日本的對華國策

(中央社東京通信)我們到了東京之後、最普遍聽見的呼聲便是「確立外交國策」、我們看來、實在是意外的、難道在九一八以前、日本沒有「外交國策」麼、從九一八到現在、日本還是沒有外交國策」麼、如果眞是沒有、那麼在這五年中、日本外交工作是靠甚麼來指導呢、從「焦土外交」到「協和外交」日本不是在世界舞台上、充分表示過他的外交指導精神麼、我們越推敲越不懂、經過許多觀察之後、我們才得到了一個結論、所謂確立外交國策」的呼聲、是從下列兩種觀念發生出來的、第一、有一部分識者、深刻感覺現在的外交國策、是含有許多危險性的、非根本改造、必然的要遭遇極大難關、第二、有一部分識者也痛切感覺要推行現有的外交國策、非同時擴張海陸空三大軍備不可、軍費負担過重、產業的發展、當然要受嚴重的壓搾、並且其他必要的行政、也要受經費困難的影響、不能迅速實現、所以要求改變外交國策、這兩種觀念下所用的「確立」二字、實在是「改變」或改造」的代名詞、

日本、現行的外交國策是甚麼、這一問可使我們爲難了、外交國策本來是含有秘密性的、當然不是我們所能夠知道的、但是從國家行動看來、也未嘗不可以推測出片鱗半爪的、日本外交國策從對蘇對華對英對美的態度去仔細觀察、似乎不至於不能明白、這是用不着我們來加以說明的、最近有田外相在閣議上間接答覆社會上要求確定外交國策的說明、雖然不甚詳盡、也可以看得出他的趨勢了、有田外相說、我們是有外交國策的、我們以對蘇爲外交國策的中心、對華政策因與對蘇有關係、所以也得慎重處理」、同時陸軍方面也說「日本外交國策早已確定了、現在只是實行問題、武力是外交的基本條件、所以不可不擴張軍備」、外陸兩方的說法、都是很明白的、但是有田外相所說的話、只說了一面、還有一面是意在言外的、我們看來在軍事方面當然是以對蘇爲中心的所在、政治經濟方面當然是以對華爲中心的、對蘇對華是互爲因果的、因爲要對華所以要慎重對蘇、因爲要對蘇所以要愼重對華、再進一步說、對華政策是日本外交國策的中心、對蘇對英美的政策、都皆由此而生的、稱爲研究點最近六十年來日本外交史的人們、都可以斷言的、所以、我們明白了日本對華政策、便可以認識日本外交國策的全部、

西南事件解決後、日本人對華觀念漸有轉變、這是事實、向來他們以爲中國絕對沒有統一的能力、永遠在混亂之中、所以日本不必以整個國家的觀念、來觀察中國、所有種種對華政策、皆由此基本理論而來、可是、最近因爲廣東勢力崩潰的太快、而五年以來、內亂差不多絕跡了、統一的事業、現在已達到八成程度、才漸漸認識中國統一的前途、沒有多大難關、團結的力量也不弱、所以社會上要求再檢討對華政策的呼聲不約而同、齊發生了、我們要舉幾個實例來給讀者看、(一)高木陸郎氏是日本資本家中有數的中國通、他在八月十五日「外交時報」上做了一篇「最近中國之動靜」、又在九月號「文藝春秋」上做一篇「蔣介石之資金網」、兩文大意相同、列舉近年中國鐵路、公路、航空、銀行制度、幣制改革、郵政儲金、政治統制力、科學的應用等等的進步、希望日本人士從新再認識中國、他說、一只知道舊中國的人們議論日本對華政策反而使日本錯悞、這是我常有的感想。一(二)

十河信二氏經營河北的興中公司社長、也是一位中國通、他在九月號「文藝春秋」上做了一篇「對華政策的質的轉變」、他說、「日本若只要有求必應、那就不必說、假若認中國爲我們兄弟之邦、互相提攜、安定東亞、增進人民福祉、那麼過去對華政策不能不說是失敗的、日本要求中國反省、同時日本也應該淸算過去一切的一切、復還於白紙狀態、對華政策從第一步改造起、最爲必要、」他又說、「總而言之、在日本軍人也罷、外交官也罷、民間研究者也罷、中國專門家也罷、他們不從世界大局觀察、把中國問題認做世界問題、僅僅從于四百餘州內觀察中國、討論中國、這是根本的錯誤、他們不但忘了世界、並且在中國也沒有充分與中國國民接觸、他們的對象、只是軍閥的實力者、以及國民所敵視的土豪劣紳式資本家買辦之流而已、甚至以爲苟可以操縱他們供日本目前的利用、便自信是對華政策」、這是很公正的議論(三)

日本名記者太田宇之助氏在九月號「日本評論」上寫了篇「中國將完成其統一大業」、最後結論說「中國若無平和、則東亞無平和、中國若不統一、則中國無平和、中國若無完全獨立、則中日兩國無眞正提携、今日正爲日本改變中國觀、乃在世界觀的時機」、我們認爲這是不朽的名言、這種論調、在最近五年間、絕對沒有看見過的、(四)石丸藤太氏是日本海軍軍人中有名的評論家、(現已退伍)、新著「次回世界大戰」一書、討論今後世界大戰的原因在那裡、在一診察日蘇華關係」一章中、他說、「國際關係有利害關係、而推動利害關係的中心、就是外交上的欲取姑與原則(Give and take)、換句話說、「與」和「取」能保持均衡時、兩國間才可以維持親善關係、如其不然、關係必然疏遠、終至有「取」無「與」、造成敵對關係、……中日間不能保持「與」「取」均衡狀態、中國採取以夷制夷政策 豈不是當然的麼、因此、要求中國反省、眞是不知道外交常軌的門外漢的胡說、」他在太平洋戰爭可以避免麼、一章中、又說、「國說國民政府的親日是假的、請看立刻就要脫下假面再抗日起來、好像看透了蔣氏的肚子、大聲疾呼、力、對華力是第一只有用力才能壓伏中國、從頭就是打架神氣、那還有甚麼轉向不轉向可說、根本上外交就沒有用處、還說甚麼中日親善工作、這種意見、互相對立、形成二重外交、眞是日本的不幸、」

這位的論鋒、眞是銳利極了、他又說、「次回世界戰爭、中國站在那方面、這是看本態度而定的、如果中日眞能達到提携目的、日美日蘇戰爭、或且都可以避免、無何在任何場合、日本態度是決定的要素」眼光遠大、觀察透徹、我們只有感佩而已、向來對於中國問題、好像抱有一種成見的大阪每日和東京日日兩新聞、最近十月以來、也逐漸有些轉回、這不是暗示一種時勢的轉變麼、可是讀者不要太樂觀、這種議論雖然漸漸在社會上可以看得見、但要在外交上、政治上獲得決定力量、恐怕時機還沒有成熟呢、

我們引証了許多議論、似乎把本題撇開了、那麼日本政府對華政策的實質、究竟有無轉變呢、從軍事的轉向到外交的工作、從政治的轉向到經濟的工作、這是很明顯、川越大使到任的第一聲、便是「經濟提携論」、有田外相就任後、也強調「經濟外交」的必要、這都是很値得我們注意的、日本在通商方面、現在遭遇了許多難關、到處是碰壁的、不假使不從經濟方面開一條出路、就是時國際貿易亦受深大的影響、就是國內工商也要受連帶的惡化、注重河北的經濟開發、這是一個原因、用河北的富源、來充實日本廣義的國際、增進日本的工商業、這是再得策沒有了、日本對華觀念最近似乎有點不同、西南問題是一個極大的關鍵、他們知道中國不是一個吳下阿蒙、中央統制力是強大了、以各地方爲主體的外交工作時代已經過去了、中國的對象、只有一個國民政府、所以解決懸案、減低關稅的要求、經濟合作方法等等、都要依外交途徑來協商、恢復外交常軌、這不能不說是初步的改善、

日本感覺外交一元化的必要、其程度或與中國相等、外交元化問題雖爲卅年來懸案、但就最近五年事實來看、兩國識者、尤痛切感覺到刻不容緩的、在廣田時代、曾經努力過、可惜沒有多少成效、在有田時代、當然更須努力、求其實現、在現時情勢之下、一元化程度似乎做到了七成、還有一點癥結、沒有完全打通、現時在內閣以內、外海陸二相每週於閣議散會後、必定聚試對華對蘇問題、常常討論、意見自易致、一元化的環境、比從前好得多了、若中央與在外的能夠完全一致、則一元化的外交使可實現了、我們切望中日兩國先恢外交常態 然後再談具體問題、恐怕日本許多識者也是抱同一意見的能、今日國人要同日本對華國策研究如何、我們只有一個答覆 名記者太田氏說、一中國有完全的獨立、中日有人眞正的提携」……日本才有合理的對華國策」、

★ ★ ★ ★

程潛黃紹雄昨返粵 李宗仁黃旭初同來
白崇禧決謁蔣委員長請訓
和平統一空氣籠罩五羊城

(中央社邕寗十七日電)程潛李宗仁黃紹雄黃旭初劉爲章麥煥章、及軍委會中將參謀雷飆、桂省府秘書桂競秋、暨中央社記者一行十四人、篠午十二時分乘福特北斗啓明三機飛粵、約下午三時半可達、

李主任黃主席抵時步與余總司令合影

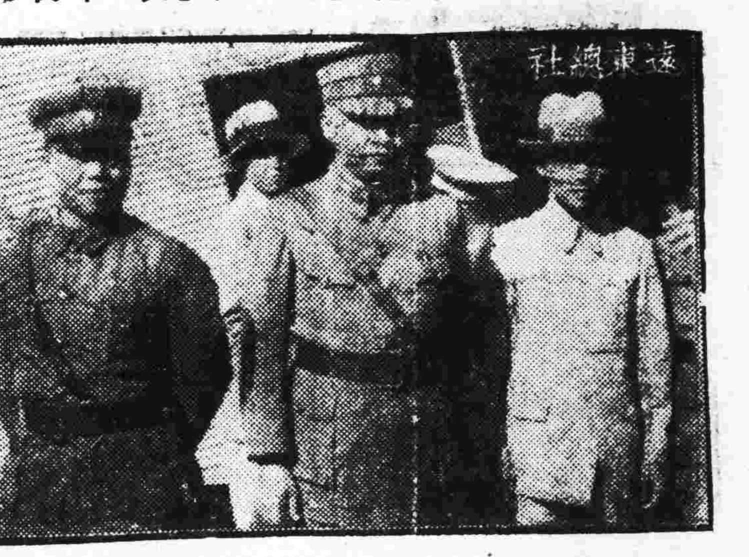

黃旭初　余漢謀　李宗仁

(中央社)程參謀總長潛、黃主席紹雄、前奉中央命派赴桂監誓李白黃就職、經于昨日偕廣西綏靖主任李宗仁、廣西省政府主席黃旭初、及軍委會中將參謀雷飆、桂高級參謀劉爲章等、同乘容克機飛抵廣州、事先本社得接邕寗來電報告、知程總長等下午一時卅分由邕起飛、並將在空軍天河機場降落、記者乃於下午三時許驅車前赴天河機場時、聞訊到場歡迎者均陸續而來、齊集機場鵠候、計到居院長正、余總司令漢謀、黃主席慕松、錢主任大鈞、香副總司令翰屏、徐參謀長景唐、省黨務特派員鄧彥華、鍾天心、市黨部特派員伍智梅、及省市黨政長官、各團體代表、新聞記者等數十人、機場一帶、派有憲兵及空軍警衛營放哨警衛、迨三時五十分、容克機自西來抵機場天空、環繞一匝、徐徐降落、程總長李主任、黃主席紹雄、黃主席旭初、雷參謀飆、劉參謀爲章等相繼下機、李主任穿灰布戎服、皮綁腿、精神奕奕、與各歡迎長官一一握手爲禮、連聲道謝、黃主席旭初衣灰色絨中山裝、態度雍容、笑容可掬、與歡迎者畧事寒暄後、相將乘車離機場返市、應余總司令漢謀黃主席慕松之約、赴財政廳前太平支館歡宴、至五時許始散、和平統一之空氣、今已隨掩映夕陽籠罩於五羊城上矣、

(中央社)新任軍事委員會常務委員白崇禧、昨(十七日)親到邕機場歡送程總長潛李主任宗仁黃主席紹雄黃主席旭初、並語中央社記者、本人俟復員事竣即離桂、兵員皆來自鄉間、遣送返籍、手續頗繁、遣散前本人尚擬分別訓話、冀彼等明瞭和平統一之意義、至謁委長請訓、早經決定、如委長在粵時日無多、是亦無碍、蓋晉謁非必在粵也、

在邕就職經過

(南寗快訊)廣西綏靖主任李宗仁、軍委會常務委員白崇禧、廣西省政府主席黃旭初、于十六日上午八時、在邕舉行就職典禮、中央派程總長潛、黃主席紹雄蒞臨監誓、玆將各情分記如下、

會場佈置

會場設在省黨部大禮堂、門首高搭松花彩棚一座、上掛紅布白字橫額一幅、書「中央軍事委員會常務委員白崇禧廣西綏靖主任李宗仁廣西省政府主席黃旭初宣誓就職典禮」等字樣、禮堂內高懸黨國旗及總理遺像、四週滿掛五色彩花、佈置至爲整肅、

觀禮人物

是日黨政軍要人到場觀禮者、除中央監誓員程黃二氏外、有李總參謀長品仙、夏軍長威、廖軍長磊、韋副軍長雲淞、雷參謀飈、李委員任仁、蔣委員培英、黃委員鈞達、黃委員蒯、蘇委員希洵、梁委員朝璣、雷廳長殷、黃廳長鍾岳、邱廳長昌渭、孫處長仁林、呂廳長競存、劉參謀爲章、陸師長蔭楫、暨總部省府全體官佐職員、各團體機關學校代表約共三千餘人、情形甚爲熱烈、

李主任白常委黃主席就職後與監誓員合影

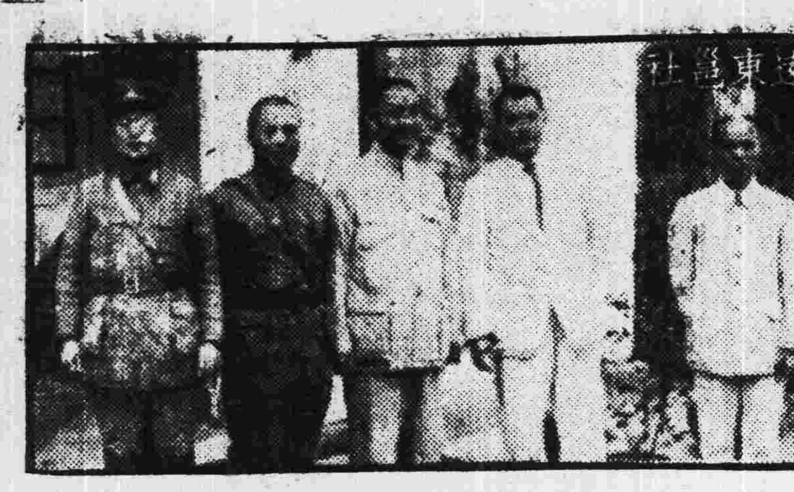

黃旭初　黃紹雄　程潛　李宗仁　白崇禧

行禮情形

如時行禮、奏樂鳴砲、唱黨歌、監誓員就位、宣誓員就位、李等向黨國旗及總理遺像行三鞠躬禮、由監誓員程潛恭讀總理遺囑後、宣誓員李宗仁白崇禧黃旭初恭向總理遺像前舉手宣誓、其詞如下、「余誓以至誠、恪遵總理遺教、實行三民主義、決不營私舞弊、不亂用私人、不浪費一文、保國衞民、如有違背誓詞、願受本黨最嚴厲之處罰、謹誓．宣誓員李宗仁白崇禧黃旭初、監誓員程潛黃紹雄、中華民國二十五年九月十六日」、宣讀誓詞畢、監誓員程黃二氏分別授印、李主任黃主席分別受印、旋請監誓員訓詞(程總長訓辭已見昨日中央社電訊)

李氏答詞

李主任宗仁代表致答詞、畧謂宗仁等本日分別就任新職、蒙各界代表各位同志參加觀禮、又蒙中央監誓員程黃兩先生訓勉有加、宗仁等感覺到非常榮幸與慚愧、民國建立、忽已二十五年、我們國家地位、在國際上一年低落一年、我們孫總理所創造的三民主義、至今還未有全部實現、甚至總理的革命精神、在本黨同志中、亦日見渙散、因此帝國主義者、才得乘機入寇企圖實現他的大陸政策、我們站在國民地位、公務人員地位、尤其站在軍人地位、不能保國衞民、實是慚愧得很、過去國內環境複雜、政治上起了很多波折、今後如何才能永遠消弭國內政治上的波折、除去隔閡、那就非一致團結起來、同在禦侮救亡唯一目標之下去努力不可、因爲國人所要求的是禦侮救亡、而我們所應盡之天職也是禦侮救亡、我們的目標既然相同、那麼一切的意見和主張、自然是一致了、國家的統一自然可以完成、宗仁等今後當認定此唯一的禦侮目標、在中央領導之下、去共同努力、以達到國人之期望云云、旋奏樂禮成、攝影而散、

李主任白常委 發表和平通電
今後當在中央領導下努力 祇求主張貫徹無個人私見

(中央社邕寗十五日電)遲到、廣西綏靖主任李宗仁、軍事委員會常務委員白崇禧、於就職前發出和平通電、分致全國各機關各團體各報館、並轉全國同志同胞鈞鑒、宗仁等痛念國家危亡、激於良心職責驅使、爰有前此請纓出兵抗戰救亡之發動、唯一目的、即欲以行動熱忱籲請中央領導、俾能舉國同仇、共禦外侮、區區此心、當爲國人所共鑒、無如抗敵之志未伸、而閱牆之禍將起、內戰危機、如箭在弦、羣情惶惑、中外憂懼、所幸吾中央當局、鑒於民衆愛國情緒之不忍過拂、以及僅有國力之不可重傷、特一再派遣大員、來桂視察、對桂省一切愛國運動之眞相、已徹底明瞭、同時對宗仁等救亡等項意見、並全部俯予接納、今後一切救國工作、自當在中央整個策略領導之下、相與爲一致之努力、吾人基本要求、純爲對外而非對人、只求主張之貫徹、實無個人權利之私見、際茲和平告成、政局轉捩、深恐遠道傳聞、不悉底蘊、用特電陳、諸維鑒照、李宗仁白崇禧叩、寒印、

就職通電

李主任白常委就職後、即分別發出通電、茲錄如下、(一)南京中央黨部、國民政府、軍事委員會鈞鑒、案奉國民政府九月六日電令、特任李宗仁爲廣西綏靖主任、並頒發印信、等因、奉此、宗仁遵於本月十六日在南寗敬謹宣誓就職、啓用印信、除分電各方查照外、謹電呈察核備案、廣西綏靖主任李宗仁叩、銑印、(二)全國各局分送各省市黨部、各省市政府、各總司令、各總指揮、各綏靖主任、各軍師長、各民衆團體、各報社公鑒、案奉國民政府九月六日電令、特任李宗仁爲廣西綏靖主任等因、奉此、遵於十六日在南寗宣誓就職、在我中央領導之下、以完成抗戰救亡之素志、所望全國同胞、不遺在遠、時賜南針、俾資遵循、無任感禱、除電呈中央外、謹電奉聞、廣西綏靖主任李宗仁叩、銑印、(三)急、南京中央黨部、國民政府主席林、軍事委員會委員長蔣、廣州委員長蔣鈞鑒、案奉國民政府令開、特任白崇禧爲軍事委員會委員、並指派爲常務委員、此令、等因、奉此、遵於本月十六日在南寗廣西省黨部就職、謹電呈報、敬祈察核、職白崇禧叩、銑印、

桂省整理軍事金融

(中央社廣州十六日路透電)中國方面派赴北海調查日僑被害案之凌士芬已返此、對於本案四周之環境、仍未加以確定、據凌稱、日當局要求中國政府派定代表一人、與日本調查人員同往北海、同時據南寗消息、則對時局仍極樂觀、李宗仁白崇禧黃旭初三氏均于今日就中央所委新職、日前奉派往南寗之鄧世增、程潛、黃紹雄、定於明日飛返粵、據鄧程與人云、桂局已完全解決、崇禧不日即將來粵、晉謁蔣委員長、關於該省軍隊及金融之整理、爲桂省領袖當前之最緊要問題、彼等已決定立時着手進行矣云、

宣佈解嚴 撤銷軍備

(本報專訪)桂省時局問題、早經和平解決、嗣因李宗仁白崇禧黃旭初等以各事部署未妥、因而有待、致該省戒嚴期間之一切軍事設備及前方部隊、未能撤銷、粵桂交通、未見恢復、頃香李主任白常委黃主席、經于前日就職、今後桂省軍政、自應聽命中央、遂於即日下令解嚴、並分電全省沿邊各軍、剋日復員、梧州以下界首河面、自日前該省頒佈戒嚴命令後、即在該處放置水雷甚多、每凡省港輪渡入口駛至該處、即須停輪受檢、後始由當地軍隊派員引帶入口、至昨十六日該處水雷經已完全起回、故省港各輪已獲如常行駛、至於廣寗懷集方面、斷絕交通已逾月餘、商賈極感不便、現在亦已完全恢復常態、日前宣佈戒嚴時、曾下令統制全省糧食汽車輪渡、以作軍用、汽車昨亦通令撤銷、所有汽車輪船、祇留三分之二、以便運儎復員部隊、邕龍邕梧邕柳各公路交通、均已恢復原狀、即入駐粵省南路之部隊、亦積極撤回桂邊云、

殷逆汝耕不安于位

(國際社北平十七日電)關東軍代表元與又由中通縣召集各總隊長會議、圖奪殷逆權利、殷頗引爲憂、開始方已爲權利、至發生衝突甚烈、迄猶未得圓滿解決、殷逆恐有免職之虞、

社論 「九一八」之迴顧與前瞻

日本陰謀併吞滿蒙，遠自西鄉隆盛之高唱「征韓論」；至甲午一戰，而迫我割遼東半島，並承認朝鮮獨立，是猶欲入滿蒙堂奧，已先佔門牆矣。雖遇俄德法三國干涉，還我遼東，旋經日俄之戰，日遂乘勝復攫遼東，而隱以南滿爲囊中之物；所以久未宣布併吞滿洲者，則完全爲國際關係所牽制，未敢輕舉妄動而已。四十年來日本處心積慮，伺隙而動，故歐戰起，即乘列強無暇東顧，提出廿一條件，以奪取權利；其中第二號第一至七條，尤爲侵畧滿蒙經濟與軍事並進之露骨表示。然而聰明絕頂之日人，在廿一條件之第一號開場白，猶以中日政府互願「維持東亞及全局的和平，並期現在兩國友好善鄰的關係益加鞏固」之語相粉飾也。惟在日本國內，朝野間，企圖使滿蒙完全脫離中國而爲名實相副之日本特殊領土等類言論，固畧不隱諱。是以大隈內閣有在滿蒙建帝國之夢想，田中有大陸政策之奏議。以國家行政之元首而作此彰明較著之闡述，其爲侵畧滿蒙，既無疑義。爲侵畧滿蒙，日本政府早已定四種不同之方式：最急進者，在(一)效滅韓之故智，合併滿蒙爲日本領土；(二)煽惑滿蒙獨立，或以其他強硬方法使滿蒙獨立，而以之爲日本之委任統治國；其次爲較緩進者，(三)擁立溥儀爲滿洲之傀儡統治者，日本掌其一切實權；又以某蒙古王公爲內蒙之傀儡統治者，日本掌其一切實權；(四)籠絡張作霖等，於其保境安民之政治下，利用特殊手段，以攫取經濟上之利益。

在「九一八」之前，日本對滿洲，施用上述第四方式，成效已著，顧猶患張氏行動之未能盡如己意，於是皇姑屯之炸案發生；更接踵，則棄置第四方式，採用第三方式，加緊步驟，而造成九一八之事變，提出溥儀爲傀儡矣。此日本經營滿蒙，方式雖殊，要爲一貫之政策，伺機而次第實施，則爲顯而易見之事實。

今「九一八」事變發生已五週年矣，日本對滿施行第三方式，亦已推行漸由冀東，而入內蒙矣，一旦時局緊張，必且對滿更換方式，由緩進而轉入急進，直以之爲委任統治國或合併爲日本領土，以逐階段滿足其大陸政策之迷夢，可斷言也。

夫日本對我國，爲口頭之親善，而實際則施其侵畧行動，自提出廿一條件後，已層見疊出。萬寶山案爲九一八事件之前奏。中村事件，尤作悍然之置處。在「九一八」事發之一星期前，日軍已由大連秘密開到一師團，暗中佈置。轟炸南滿鐵路柳條溝之信號起，而駐紮關東軍遂開始襲擊毫無抵抗之北大營中國駐防軍，旋即佔據瀋陽，而進奪東北四省。舉世駭歎日人之強橫；國聯調查團亦共議其無理。而顧日人宣諸世界者，則曰：滿蒙爲日本之生命線，滿鐵爲日本之財產，日本爲「自衞」計，不能不採此手段也。

然而國聯理事會固曾以「爲自衞而侵犯鄰國領土，此理由不能成立」反駁之矣。日人再則曰：「建設提倡王道主義，以道德仁義爲根幹的所謂「滿洲國」。因之「滿洲國」乃與日本相提攜而保持不可分的關係」。然而事實上，日人積極壓迫滿洲民衆，剝奪其言語，行動，與一切個人自由，視爲亡國之奴而驅策之矣。換言之，自九一八事件發生後，無論日人對外如何巧言如簧，而其侵畧之動行，已不容諱飾，證以最近海陸外三省所決定之所謂四項「國策」，已使全世界共認日人採用上述之急進的大陸政策之第三方式，使滿洲爲朝鮮第二，進而侵入冀東與內蒙，浸且波及華北矣。由此亦可證明日人言論與行動之未能相符，且爲造成東亞今後危機之嚴重事實。而東亞今後之和平，決不在口頭之親善與所謂和平合作之外交文牘，亦不在相保我領土完整之國際公約，而在日本臣民之能根本覺悟，糾正其過去之侵畧行爲，以與我國竭誠合作，以達於實際親善和平之正軌。其在我國國民，則尤應認淸當前之事實，努力於自力更生與維護主權之艱鉅工作，以挽國家垂危之命運！

日政府重新決定 對俄外交方針
力主擴張在滿軍備

(華南社上海十七日電)東京電、日政府於趁大田引退、重光赴任之機會、決定對俄外交方針、寺內陸相、及少壯派軍人、懷於日俄戰爭時、日本勝利之光榮、力主擴張在滿軍備、並極力促成華北特殊局面、建立遠東反俄同盟、但馬場藏相及各產業家、鑒於上次日俄戰爭時、國內財政破產、人民困苦情形、力主慎重、先行解決石油漁業等懸案、照目下情勢觀察、軍人派主張較佔勢力、日俄前途、殊難望澄清、

王法勤劉守中 謁林主席

(中央社南京十七日電)國民政府委員王法勤、劉守中、十七日晨赴國府晉謁林主席、當經主席賜見、談約半小時辭出、

財部不准 蘆鹽出口

(國際社上海十七日電)蘆鹽輸日、醞釀已久、雖屢傳出口、而迄今猶未實現、但近聞日方與蘆商所簽訂之蘆鹽輸日辦法、據鹽務稽核總所訊、並非由華商經營出口、係日商直接收買、故財部已令海關不准出口云、

撫順附近發現大鐵鑛脈
埋藏量一億噸

(同盟社大阪十七日電)據當地產業部消息、撫順炭坑附近發見大鐵鑛脈、埋藏量約一億噸、品質四〇%至五〇%、滿鐵本社派員精密調查、保坑長節往調查結果如何、或將在該處設立製鐵工場云、

日滬紡織會社 資本五百萬 在津設廠

(中央社天津十六日電)日上海紡織會社、決定在津設廠製造棉紗、已在特區購妥廠基、準備興工、該廠資本五百萬元、暫設五萬紗錠、將于來年夏季開工、

保安隊譁變 駐察索旗

(華南社北平十七日電)駐察索旗、及畢克齊蒙保安隊千餘名、譁變後、經傅作義派兵進剿、已向西潰竄、逃難居民、紛紛回家、景象極爲悽慘、

滬虹口醫院 地板藏屍 謀殺慘案

(國際社上海十七日電)▲捕獲主犯之姊

虹口兆豐路虹口婦科醫院、發生地板下藏屍之離奇謀殺慘案、主犯梁梅玉、顧鵬程逃逸、至今未獲、公共租界捕房、于十七日晨十時、接得密報、立即會同西門公安分局警士、往高昌廟嘉得里卅七號、拘獲主犯梁梅玉之姐張氏、及其嫂張何氏二人、解返捕房、以便從事偵查、

國府核准 駐美俄兩使國書
外部即將轉發兩大使

(中央社南京十七日電)新任駐美大使王正廷及新任駐蘇聯大使蔣廷黻之赴任國書、與前任施肇基顏惠慶兩大使辭任國書、均經外交部擬就、轉呈國民政府鑒察簽署蓋璽、茲悉國府均准照辦、國書亦經分別簽署蓋璽、指令發還行政院、令即交外交部轉給王蔣兩大使、

豐台事件完全解決
秦德純奉宋召赴津 陳中孚與松室返平

(中央社北平十七日電)陳中孚、松室孝良、十七日午十一時半由津返平、陳在津與日方、關於冀察各項問題、曾作普通之商談、但均未商有具體辦法、對豐台事件、我方願出六百元爲醫藥費、至是已完全解決、

(中央社天津十六日電)秦德純、十七日晚八時二十分由平抵津有所公幹、定日內返平、

(中央社北平十七日電)秦德純應宋哲元電召、十七日晚六時赴津、有所商洽、秦在津留二三日即返平、

(中央社天津十七日電)陳中孚十七日晨九時由津返平、松室亦同車返平、

美艦隊司令檢閱 美駐平軍

(中央社北平十七日電)美太平洋艦隊司令馬芬上將、十七日晨十時、在法兵操場、檢閱美駐軍、我軍政要人、均被邀觀操、馬芬檢閱後、並對士兵訓話、至十一時許畢、下午一時赴頤和園應秦德純歡宴、

立法院今日審議各要案
商業登記法初稿尚待審查

(中央社南京十七日電)立法院十八日晨院務會議、將審議保甲條例、造船獎勵法、及贛省整理土地公債條例等要案、關於商業登記法初稿、早經該院商法委會草竣、因其中合法責任問題、迄未解決、故仍在商法委員會審查中、日昨該院邀請民法委員會聯席會議、商討此次合法責任、究應照民法六百八十一條負無限責任、抑照商法意見負有限責任、仍無具體結論、定下週邀請實業部代表開會、再行研討、俾將該案完成起草手續、呈院務會議、

世運代表團歸期受阻
王正廷電告

(中央社上海十六日電)體育協會十六日得王正廷電告、世運代表團所乘之意郵康特維梭輪抵孟買時、輪機微損害、稍延擱、約遲至十月三日或四日方克抵滬、

國府簽署答覆 臘特維亞總統國書
已發行政院令外部轉發

(中央社南京十七日電)臘特維亞總統烏爾曼尼斯就職國書、已經外部譯就中文、並擬就答復國書、呈送國府簽署蓋璽、國民政府現已准照辦、策復國書亦已簽署蓋璽、發還行政院分外交部轉發、

美使館秘書返國

(中央社南京十七日電)美使館秘書艾其森請假回國、即離京赴滬候輪、十七日到外交部辭行、聞又約明年返任、

黃芸蘇調回外部

(中央社南京十七日電)外交界息、外交部近擬將駐墨西哥公使黃芸蘇調部、其遺缺聞已內定、由現任該部參事譚紹華繼任、現正徵詢墨政府同意、俟墨方復電到京、即可由政府正式任命、

諾那遺灰東下

(中央社漢口十七日電)諾那遺灰、十七日自渝由韓入載携帶乘輪東下、過漢運京、武漢各界特發起追悼大會、十七日開始祭禮、

張外交部長今日接見英大使
中央文化會將舉行歡迎

(中央社南京十七日電)英大使許閣森到京後、張外長定於十八日上午十一時、在部接見、聞許使除致到任詞文、並面交國書副本外、並向國府請示覲遞國書日期、

(中央社南京十七日電)新任駐華英大使許閣森、偕夫人及使館參事、十六日晚乘京滬夜快車、由滬來京、車附掛之花車、十七日晨七時到達、國民政府典禮局科長、外交部交際科長、劉迺蕃、市府代表魏長、林桐實、留英同學會代表石瑛、中英文化學會代表杭立武、及駐京英使館參事賀武、秘書傅德本、陸軍武官傅瑞澤少校、及其他館員等、均到站歡迎、車入站後、許使即下車含笑向歡迎人員握手致謝、旋即步行出站、乘車入城、赴使館休息、林主席及張外長夫婦、並贈其夫人花籃各一座、亦已由外部派員送至英使館、轉交許使夫人、又許使女公子二人、亦於十六日夜乘滬平通車離滬、聞中央文化學會、定日內舉行茶會、歡迎許使、

(中央社南京十七日電)荷使傳斯德十六日晚到京、定十八日到外交部謁張外長、作普通拜會、并定廿一日宴外交部各長官、廿二日宴鐵道部各長官、藉以聯歡、

世界年鑑列爲世界大事之一・蔣委員長在上海時曾經欣賞

●轟動世界的奇蹟

五福臨門

●千載難得的妙片

二十世紀霍士公司以五十萬金圓取得攝製權

一胎五孩兮國之徵祥！
桂殿御醫兮皆作乳娘！
自朝至暮兮萬賓景仰！
早生貴子兮可以飛觴！

醫界之光　THE QUINTS in THE COUNTRY DOCTOR　a FOX Picture　with a brilliant Hollywood cast　國家之榮

一胎五孩在人類生產統計上，平均五千七百萬件中僅有一件，最近五百年來，祇共有三十二件，但每次所生的五孩，却都在出世後一小時內夭折，無一能養育成人者，直至加拿大的這次五個女孩，才是例外，的確，我們生存於今日，能把聽到的奇蹟又在銀幕上看到，無論如何，是可說千載難逢的機會吧！

即日映於 **金聲南關** 請早定座　壹胎五孩 **鳳毛麟角** 母子均安

新華　中華　明天兩院繼續同映

明星全部對話聲片

金鋼鑽

顧蘭君　王徵信　謝雲卿　孫敏　合演

滬平聯運通車
Shanghai Peiping Through Express Train
行車時刻表
TIME TABLE

時刻 TIMES 第301次 由北平開往上海	站名 STATIONS	時刻 TIMES 第302次 由上海開往北平
	京滬綫 NANKING SHANGHAI LINE	
7.40 arr. 到	上海北站 SHANGHAI N	開 dep. 24.00
5.54 dep. 開 / 5.46 arr. 到	吳縣 WUHSIEN	到 arr. 1.57 / 開 dep. 2.05
4.55 dep. 開 / 4.51 arr. 到	無錫 WUSIH	到 arr. 2.57 / 開 dep. 3.02
4.04 dep. 開 / 3.56 arr. 到	武進 WUCHIN	到 arr. 3.52 / 開 dep. 4.00
3.01 dep. 開 / 2.59 arr. 到	丹陽 TANGYANG	到 arr. 4.59 / 開 dep. 5.01
2.19 dep. 開 / 2.11 arr. 到	鎮江 CHINKIANG	到 arr. 5.42 / 開 dep. 5.50
0.40 dep. 開 / 0.25 arr. 到	南京 NANKING	到 arr. 7.30 / 開 dep. 7.45
	津浦綫 TIENTSIN PUKOW LINE	
22.40 dep. 開 / 22.20 arr. 到	浦口 PUKOW	到 arr. 9.25 / 開 dep. 9.40
21.11 dep. 開 / 21.03 arr. 到	滁縣 CHUHSIEN	到 arr. 10.46 / 開 dep. 10.54
19.35 dep. 開 / 19.27 arr. 到	明光 MINGKUANG	到 arr. 12.17 / 開 dep. 12.25
18.37 dep. 開 / 18.34 arr. 到	臨淮關 LINHUAIKWAN	到 arr. 13.15 / 開 dep. 13.18
18.05 dep. 開 / 17.55 arr. 到	蚌埠 PENGPU	到 arr. 13.48 / 開 dep. 13.58
16.00 dep. 開 / 15.55 arr. 到	宿縣 SUHSIEN	到 arr. 15.53 / 開 dep. 15.58
15.38 dep. 開 / 15.32 arr. 到	符離集 FULICHI	到 arr. 16.15 / 開 dep. 16.21
14.20 dep. 開 / 13.50 arr. 到	銅山縣 TUNGSHANHSIEN	到 arr. 17.34 / 開 dep. 18.04
12.29 dep. 開 / 12.21 arr. 到	臨城 LINCHENG	到 arr. 19.25 / 開 dep. 19.33
11.34 dep. 開 / 11.32 arr. 到	滕縣 TENGHSIEN	到 arr. 20.20 / 開 dep. 20.22
10.09 dep. 開 / 9.59 arr. 到	滋陽縣 TZEYANGHSIEN	到 arr. 21.45 / 開 dep. 21.55
9.36 dep. 開 / 9.34 arr. 到	曲阜縣 CHUFOUHSIEN	到 arr. 22.18 / 開 dep. 22.20
8.38 dep. 開 / 8.36 arr. 到	大汶口 TAWENKOW	到 arr. 23.18 / 開 dep. 23.20
7.57 dep. 開 / 7.51 arr. 到	泰安縣 TAIANHSIEN	到 arr. 24.00 / 開 dep. 0.06
5.46 dep. 開 / 5.16 arr. 到	濟南市 TSINANSHY	到 arr. 1.58 / 開 dep. 2.28
4.02 dep. 開 / 3.56 arr. 到	禹城縣 YUCHENHSIEN	到 arr. 3.40 / 開 dep. 3.58
2.28 dep. 開 / 2.20 arr. 到	德縣 TEHSIEN	到 arr. 5.25 / 開 dep. 5.33
0.54 dep. 開 / 0.48 arr. 到	泊頭鎮 POTOUCHEN	到 arr. 6.59 / 開 dep. 7.05
24.00 dep. 開 / 23.52 arr. 到	滄縣 TSANGHSIEN	到 arr. 7.53 / 開 dep. 8.01
21.23 dep. 開 / 21.20 arr. 到	天津西站 TIENTSIN WEST	到 arr. 10.29 / 開 dep. 10.32
21.10 dep. 開 / 21.00 arr. 到	天津總站 TIENTSIN CEN.	到 arr. 10.40 / 開 dep. 10.50
	北寧綫 PEIPING LIAONING LINE	
20.50 dep. 開 / 20.25 arr. 到	天津東站 TIENTSIN EAST	到 arr. 11.00 / 開 dep. 11.30
20.16 dep. 開 / 20.15 arr. 到	天津總站 TIENTSIN CEN.	到 arr. 11.39 / 開 dep. 11.40
18.25 dep. 開 / 18.24 arr. 到	豐台 FENGTAI	到 arr. 13.30 / 開 dep. 13.31
18.00 dep. 開	北平 PEIPING	到 arr. 13.55

民國二十五年八月十五日實行

鐵道部聯運處印

廣州 永漢北路一百十號

合羣自來水筆公司 秋季大廉價

各種自來水筆 折扣之低出人意料
全部發售特價 花色之多比衆不同
特設半價部 大批名筆逐日陳列 枝枝完好枝枝合用
犧牲品 **新生金筆** 每枝減售六角，每日五十枝，售完爲止。
即日起加售教育用品 信箋信封廉價批發
備貨齊全，薄利主義，供應周到，歡迎參觀。
▲廉價期——八月廿二日起

兒女成行而身體仍然康健者何哉

力弗肝

婦人生產過多易患貧血，如不設法補救，身体必由此虧弱，甚至危及生命。惟平時常服力弗肝者，則雖兒女成行，亦無碍于健康。因本品功能產生新赤血球，增加胃納，俾其体質益臻強壯。任何肝臟製劑，無此靈效也。各葯房均售

主治　惡性貧血症　各種病後及產後之貧血症　萎黃病　各種肝臟疾患　男女老幼延年益壽之大補劑

上海馬斯南路廿號　信誼化學製藥廠監製

駐粵辦事處　廣州太平路一四二號　電話一七四四七

香港總督
郝德傑昨日蒞省
下車後在站前行閱兵式 旋赴黃埔拜會蔣委員長

(中央社)香港總督郝德傑與其夫人、於昨(十七)日上午十一時二十五分由港乘廣九首次快車附掛花卡抵省、作正式拜會蔣委員長暨省市長官、郝氏在省約有二三日之逗留、始行返港、茲將各情分誌如后、

◇憲警保護◇ 當局自接郝氏來省消息後、即飭令憲兵司令部及公安局加派督察、便衣警探及憲警於大沙頭車站附近周圍分站哨衛、沿途嚴密保護、故廣九首次快車抵站時、亦由憲警暫時制止搭客下車、維持交通秩序、

◇獻花歡迎◇ 第四路總部及市政府均派有軍樂隊到站歡迎、市行營主任錢大鈞、憲兵司令李江、外交特派員刁作謙、第四路總部、省市政府代表、駐粵英總領事費理伯等數十人、均到站迎迓、蔣委員長夫人咸於日前在港備受港督厚意招待、故復派歐陽鴻勛為代表、於港督下車時奉獻鮮花一束、於其夫人、以表歡迎至意、

◇站前閱兵◇ 準備歡迎之、市政府軍樂隊排列於月台前面、總部軍樂隊亦整隊於車站正門、憲兵則列成橫排於站前大馬路、卽車行將抵月台、市府軍樂隊卽先奏英國國歌以示敬意、次奏中國國歌、及後港督及其隨員卽徐徐下車、與各歡迎者一一握手為禮、並畧事寒暄、郝氏衣深灰色薄絨西裝、面部常露笑容、態度雍容、隨歡迎者步出月台、其時總部軍樂隊繼續高奏中英國歌、郝氏亦脫帽含首、李司令等乃請郝氏閱站前列兵、港督遂在軍樂隊高奏閱兵禮曲中、舉行閱兵典禮、

港督抵省時閱兵情形 (一)港督郝德傑 (二)錢大鈞 (三)李江

◇拜會委座◇ 郝氏閱兵後、乃乘第一號汽車赴沙面英領事館休息、沿途前後由公安局督察分乘電單車保護、迨至下午五時半、乘汽車赴黃埔拜會蔣委員長、郝氏自沙面西橋出發、沿途均有憲警分乘汽車多輛保護、入晚八時、蔣委員長在黃埔設讌為郝氏洗塵、并召在省黨政軍要人作陪、席間賓主談笑甚歡、

◇招待程序◇ (九月十八日星期五)上午八時半至十一時半、總督遊覽名勝、由省市長及市府李秘書陪往、(1)中山紀念堂、(2)中山紀念碑、(3)越秀山五層樓(博物院)(4)東郊黃花崗、(港督獻花圈)(5)石牌中山大學、下午十二時三十分、余總司令黃主席曾市長在市政府大禮堂歡宴港督、并請香副司令、徐參謀長、岑秘書長、張司令之英、陳司令慶雲、李秘書英方、陪來賓客非立氏、吉布氏、克勒氏、哈爾非氏、(中菜西食、攝影紀念)市府佈置警備、由公安局憲兵司令部担任、下午八時、英總領事在沙面總領事署舉行歡宴(九月十九日星期六)上午八時十五分、港督乘花車回港、

經建運動推行各縣
各縣將設支會

國民經濟建設運動委員會廣東分會、自正式成立後、記者昨往該會晤某專員、據談、本會成立伊始、各工作人員尚未派定、故月前尚未進行何種工作、總幹事一職、已內定由委員黃元彬兼任、其餘各股職員、日內即可派定、開始工作、并由建廳通令各縣市、妥日組織經濟支會、以資協助本省國民經濟建設運動事宜、支會會長一職、規定由各該縣市長兼任、各委員則由支會長物色當地經濟實業名流巨子充任、本會今後工作、當以會章所定實施事項、振興農業、鼓勵墾牧、開發礦產、提倡徵工、促進工業、調節消費、流暢貨運、調整金融為主體、至詳細辦法及步驟、則俟召集全體委員、專員、舉行大會後、方決定施行、

新任駐粵日領 中村楚一今日可抵省

(中央社)新任日本駐廣州總領事中村楚一、日前由日本乘秩父丸輪啟程來華履新、經于十五日到達上海、訪晤日駐華大使川越後、旋於前(十六日)仍乘原輪南下、計程今(十八日)抵港、下午即行晉省接任視事、

視察國選 黃華表入桂 今日可抵省

浙江省政府委員兼秘書長黃華表、現奉中央命令派赴桂省視察國民大會代表選舉情形、黃氏奉派後、當於十五日下午由浙贛路抵達南昌、前(十六)日由南昌抵長沙、旋由長沙取道乘搭粵漢鐵路客車來粵、以便轉程西上赴桂、大約今(十八)日下午即可抵省、

省黨務特派員
昨開第五次會議
決定黨員總報到辦法原則 廿一日舉行朱執信紀念會

(中央社)九月十七日上午八時、省黨部特派員舉行第五次會議、計出席者黃慕松、余漢謀、蕭吉珊、李煦寰、鄧彥華、鍾天心、羅翼羣、列席者書記長謝小岑、由黃慕松主席、討論下列各案、(一)關于本省黨員及預備黨員總報到辦法原則、決定(1)凡持有中央所發黨證之黨員、或經中央核准發給黨證之黨員、一律准其報到、參加區分部工作、其有違反黨紀之行為者、由本部呈請中央予以適當之處分、(2)凡所持黨證尚未經中央核准之黨員、應行填表登記、聽候審查、(3)前西南執行部核准之預備黨員應一律重行報到、仍保留其預備黨員資格、(4)根據以上原則、由組織科擬定詳細辦法、再行核議、(二)本月廿一日(星期一)為朱執信先生紀念日、議決於是日上午八時在中山紀念堂舉行紀念會、在粵中央委員省市黨部工作人員全體參加、各機關團體推派代表向本部領証出席、開會後在粵中委及省市黨務特派員均赴東沙路朱執信先生墳場致祭、再赴虎門舉行執信先生紀念碑揭幕典禮、(三)余特派員漢謀提議、查黃花岡七十二烈士墓及鄧仲元粵軍第一師等處墳場、年久失修、殊損觀瞻、擬集資五萬元、加以修理、先由綏靖公署捐資三萬元、送交省黨部保管、並應推定委員主持籌欵修理事宜、以利進行、(議決)照辦、推香翰屏、羅翼羣、鄧彥華三特派員主持、(四)組織科簽擬、關於廣東省會各機關團體學校聯合舉行總理紀念週辦法、(議決)修正通過、(五)官僑科簽呈、本省原有中等學校訓育人員黨義教師檢定委員會之組織、與中央頒佈條件不符、擬予撤銷、另組廣東省訓育主任公民教員資格審查委員會等情、請候公決、(議決)推蕭特派員吉珊會同教育廳許廳長重新組織、

禁烟督察處設區事務所
分十區設立

(中央社)禁烟督察處廣東分處成立後、即委宗羅素顏為秘書、陳燦為第一科長、沈棠為第二科長、並將廣東禁烟局事務分別接管、除緝私部份已由緝私專員辦事處接收清楚外、其他各部份亦正由督察分處次第接收、不日即可蒇事、原有禁烟局俟交代完畢、決於月內撤銷、又督察分處為利便工作進行計、特將全省劃為十區、每區設一督察事務所、分別辦理、關於該區所轄各縣市禁烟督察事宜、已組織成立者、計有汕頭、惠州、韶關、江門、都城、北海、梅菉、海口、清遠、陽江等十所、所有各所主任人員、均經分途出發主持、

張嘉璈瀕行談
黃埔關埠計劃
築路及碼頭等需一千萬元 支線工程明年冬將可完成
張昨日乘車赴港候輪北返

(中央社)鐵道部長張嘉璈及總務司長謝奮程等原定昨(十七)日晨早乘省港輪利杭赴港、轉程返京、並已在該輪預定第二、四、六、八號四頭等房、嗣張氏尚有要公未克辦妥、乃改於昨(十七)日下午一時零五分乘廣九中午快車附掛花卡往港、乘輪北返、粵漢路局長凌鴻勛、副局長王仁康周鐘岐、廣九路局長李鑅超、暨路局各處長職員等均到站歡送、

(另訊)張部長瀕行時、語光華社記者、本人此次來粵、視察粵路經過、感覺甚好、此次抵省多日、並曾謁見蔣委員長、及訪晤此間當局各同志、此次南來、最重要者、厥為粵路展築黃埔支線問題、現關於黃埔關埠及展築支線之進行計劃、具體辦法、經已決定、黃埔支線工程預定於明年冬間完成、至第一步開闢黃埔商埠、建築碼頭貨倉及興築粵路支線之工程費用、預算約一千萬元、本人抵港後、稍事勾留、卽趁輪北返、隨行者祇同來之三數人員而已、

省府批覆
廣州灣案
咨外交部交涉 飭南區署保護

廣州灣全體難民、為廣州灣現任法公使沙博律派兵分駐坡頭各鄉村、任意焚劫擄掠、民不聊生、曾呈省府設法維持保障生命財產、省府昨批覆云、案查前據廣州灣民眾被迫自救會、呈為法人越界掠奪、入民逃避、懇迅予抗議、及飭黃坡公安分局保護、等情前來、關於請飭保護一節、經行南區綏靖委員核辦、至請嚴電抗議一節、并咨請外交部併案查核辦理在案、外電前情、仰候咨請外交部併案查核辦理云、

本省司法經費
確定年二百萬元
由財政廳撥發十足支付 三級三審制預算將編定

粵省司法制度、奉令改為三級三審制、現由高等法院長史延程、廣州地方法院長趙士北、與特派員陳箇民等積極規劃、以確定全年司法經費為改制預算標準、經由司法院長居正、與蔣委員長、黃主席慕松、宋廳長子良商議、決定、廣東司法經費由財廳每年實撥經費二百萬元、十足支付、全省司法收入年約六十萬元、以三十萬元解部抵補狀紙印紙工本費、其餘三十萬元留省、以二十萬元作司法四糧之用、其餘十萬元則撥充司法經費、現史院長延程、陳特派員箇民、依照新定司法經費數額、計劃改制後各級法院預算及官職員之新俸、日間即可編定、呈報司法行政部核准、然後審定各法院法官人選問題、于二十六年元旦日實行改三級三審制、又聞高等法院擬裁減一庭、共六庭云、

收買白銀
決定分三期辦理
務期明年元月杪辦竣

本省當局自施行通貨管理政策後、即積極收集全省白銀、原定本年上半年度即行辦理完竣、嗣因時局問題、故付一度停頓、現財廳以兩廣和平、業經實現、各省白銀、多已收集完竣、本省為華南經濟重心、亟宜迅速辦安、以期協助中央施行大洋制度、故特恢復買銀、幷分三期收買、計第一期由本月中旬起至十月杪止為加二時期、第二期由十一月起至十二月中旬止為加一時期、第三期由十二月中旬起至明年元月杪止為平換時期、務於數月內實行將全部白銀收買淨盡、刻該廳已源源將毫劵分批運往各地、以供收買之需、

省立銀行 增設一副行長
林天吉昨到任

廣東省銀行為整頓行務起見、自行長顧翊羣、副行長雲照坤接任後、加緊整理行務、現為增加盤理效率起見、現再委林天吉為副行長、林氏在民國十七年前廣東中央銀行時代、曾任行長、對於該銀行業務熟悉、故本廳長子良特邀其協助整頓、昨已到行服務、

范德星辭職
總部省府慰留

(本報專訪)中區綏靖委員范德星、近以不勝繁劇、具呈四路軍總部暨省府辭職、各情已見前報、四路軍總部暨省府據呈後、以該員在職具有成績、當此粵局初定、倚畀正殷、經令文指令慰留云、

省黨部宣傳科
禁烟禁賭專刊
昨日出版

(中央社)廣東省政府奉令于九月一日起實行禁絕烟賭、省黨部宣傳科為使一般民衆明瞭烟賭禍害、及易于推行禁令起見、特編印禁烟禁賭專刊、擴大宣傳、該刊于昨(十八)日出版、內容分(一)題詞、(蔣委員長、陳委員立夫暨各特派員之題詞)(二)總理遺教、(三)黨要言論、(四)我們的主張、(五)禁煙詩歌、(六)禁賭法規、材料豐富、(七)議論精警、第四路總指揮部及省市政府、特加印二萬冊分送各界、

財政廳
設財政視察員
查核各縣財務

本省各縣財務行政辦理是否得宜、省庫財政、縣民均有極大關係、廳為考核督促改善起見、擬設置視察員六人至十人、隨時指定區域令飭前往視察、昨特擬定視察員服務規則十條、通令各縣知照、

本市將舉行
防空展覽
表演防空實習

(中央社)廣東綏靖公署防空處長華振中氏、將以前防空委員會組織範圍盡量縮小、一概冗員盡行裁汰、現除防空處附屬機關暫無變動外、全處工作人員僅存四十餘名、華氏以中國人民防空智識極淺、萬一國際發生不幸事情、我國人民必將受敵人嚴重威脅、故為灌輸民衆防空智識起見、最近擬在廣州舉行防空展覽會、及表演人民防空實習、俾市民於最短期間內、獲得普通防毒智識、又該處昨(十七)日上午九時、召集第一科長溫克剛、第二科長陳寶成、第三科長鄧世漢、暨各高級職員幹事、開防空處首次會議、議決派員接收整理東南、西北、中區、瓊崖各防空分處、及各縣市防空協會會務、

陳仲璧談
實業銀行近狀

廣東省實業銀行長陳仲璧、自改隸建設廳後、對於該行業務及組織預算、曾具呈劉廳長請示進行、昨據陳行長語稱、本行今後業務、大致與從前相同、直隸省府、現在責任與建設廳省營工廠及省營產業、互相聯絡、共趨一致發展、建設振興本省實業、所有省營工廠、為依歸、款之收付、統由本行負責統理、組織方面、內分總務、會計、出納、營業四課、至於貸款救濟農村問題、現因改隸伊始、一切有待盤理、故對此目前暫未談到、查本行業務除負責經理省營工廠現款之收付外、對於商人方面請求貸款及存款、則須體察情形、視經濟能力如何而定、又查建設以該行董事會董事於粵局底定時、自動離職他去、亟須及早派員承乏以便監督、發展進行、因擬於短期內實行改組該會云、

今日各界紀念「九一八」
九時在紀念堂開大會 全市下半旗停止娛樂

(中央社)本月十八日為「九一八」國難五週年紀念、本省各界定於今晨九時假座中山紀念堂舉行紀念大會、已推定省黨部、高等法院、省市政府、第四路軍總司令部、海外同志社、省市記者公會、機器工會、省婦女會、省市學生聯合會、省教育會、省黨部等團體為大會主席團、並推定省黨部為主席、演說、查該會籌備會、告停止娛樂及下半旗、除函請各機關全體參加出席外、昨已分函各學校各團體各派代表十人、至八時備函前往市黨部領出席證、準備依時出席參加、

第四區國大候選人
名額已分配竣事
王總監督昨電總所報告

(中央社)本省國選工作、自經王總監督應檢督率所屬積極進行、茲悉第四選舉區候選人名額業已分配竣事、呈由王總監督轉電總所報告、按該區所屬公民人數、計惠陽二九八・一[illegible]、合計[illegible]、該區代表名額四人、計出候選人四十名、分配如左、惠陽十名、博羅四名、河源四名、海豐四名、陸豐五名、增城五名、龍川五名、紫金二名、

省選總所 解釋法令

(中央社)省選事務所頃奉國民大會代表選舉總事務所電開、查海員內分甲乙兩種、如輪機、駕駛、領江、[illegible]、奉此、昨(十七)特分電各區監督遵照、并轉飭所屬知照、又該所以各縣市鄉鎮坊長人數、前經電飭各區監督推查各縣市呈報有案、查應選候選人之鄉鎮坊長、以正鄉鎮坊長為限、現各縣呈報鄉鎮長人數、間有列入副鄉鎮長者、核與定章不符、其已報者應即更正、未報者趕緊電報核辦、又關於[illegible]

市黨部擬定
第一期整理黨務計劃
由九月一日至十一月底

(中央社)市黨部特派員羅翼羣氏前曾赴本市各區黨部視察、並召集各黨部負責人員詢問過去黨務詳細狀況、現羅特派員已將視察經過報告書、呈交常務委員會審查、並根據中央黨部組織部規定之「整理省市黨務方案」草成廣州市黨務第一期整理計劃、即由九月一日起至十一月底為第一期、一俟派員會議通過後、即可按步實施、

廣東各界「九一八」五週紀念大會標語

一、紀念「九一八」要擁護中央完成統一
二、紀念「九一八」努力建設三民主義的新廣東
三、紀念「九一八」集中全民力量鞏固國防
四、以臥薪嘗膽的精神誓雪「九一八」的恥辱
五、收復失地拯救東北同胞

電話管委會
招考女司機
每名月薪六十元

廣州市自動電話管理委員會、為選拔真才、特招考女司機四名、每名月薪六十元、始具有左列資格、願就斯職者、希由本日(十七)起至九月二十二日止、攜帶半身照片二張、到該會先行報告、候試驗及格後錄用、查投考章程如下、須領有高中畢業證明書、(報名時繳驗)、能說流利之國語、粵語、英語、上海話、及各種方言、筆試、口試地點、上述本會、日期、九月廿一日、時間、上午九時起、科目、國語、英文、[illegible]

省府秘書處
定期考書記
審查合格者有六二三人

省府招考書記十名、報名投考者凡五千餘人、[illegible]、經省審查合格者、有六百三十三人、[illegible]、除將合格者姓名榜示、登報通告外、[illegible]、本月二十日上午七時前、仰即攜帶本人四寸半身相片、毛筆、墨盒、赴東山塘路廣東省立女子師範學校、聽候點名考試、勿延自誤、

公安局取締
懸掛不合式黨國旗
黨國旗經銷局組隊 分區出發市面勸銷

(中央社)廣東省黨國旗經銷分局、為促進各界尊崇國家法令、使用劃一黨國旗起見、特呈請省會公安局佈告通令協助、見該局以本市各商店住戶、仍多懸掛不合規定旗幟、特再呈公安局請予佈告、禁止張掛、以符公令、並請查傳轄內製售旗幟商店司理人到案、責令具結嗣後不得私擅製售黨國旗、以利推行、公安局據呈昨特通令所屬各分局分別協助取締、黨國旗經銷分局主任徐彥、以中央自規定辦法製銷劃一黨國旗後、各省業經行用、本省現統一告成、對於黨國旗之推銷、自應廣事宣傳、方收實效、乃於昨(十七)日上午特組織宣傳勸導隊五隊、每隊三人、攜帶黨國旗及印就黨國旗須知、出發市面宣傳挨戶勸銷、今(十八)日仍繼續出發云、

本省禁賭暫行條例
施行細則修正公佈

(中央社)廣東省禁賭暫行條例施行細則、前由民政財政兩廳會同擬具草案、呈請省政府核定施行、省政府據此、當經提出第八次省務會議決修正通過公佈施行、茲將該項修正細則全文採錄如下、

(廣東省禁賭暫行條例施行細則)第一條、關於禁賭事宜、除縣市政府省會公安局應專責辦理外、其餘軍警及自治機關依左列規定分別負責、在公安分局管轄區域內者、由公安分局負責、不在公安分局管轄區域內者、由各級自治機關負責、其現有軍隊或警衛隊常備隊駐防之地方、所有駐軍長官或駐隊長官、均應共同負責、第二條、負有禁賭責任之機關、或特派人員應隨時嚴密稽查、第三條、各公安分局及各級自治機關、應將該管區域內查禁情形、按月造成報告書、於下月五日以前、呈繳其所屬之縣市政府或省會公安局、第四條、縣市政府或省會公安局、應將該管區域內查禁情形、按月造成報告書、於下月十五日以前、分呈省政府廣東禁賭委員會察核、第五條、舉報賭博得用書面或口頭報告于負責禁賭機關核辦、用書面報告時、須載明實在地址、并親自簽名、或捺指摹、第六條、凡入店戶執行搜賭、應由負責禁賭機關發給搜查證明與執行人、但有緊急情形時、得一面執行、一面馳報、仍應嚴密防止擾攘、第七條、執行搜查賭博者、無論軍警、均應穿着制服、以免誤會、第八條、搜查賭博、除本條例第九條列舉之財物外、其他財物不得侵擾、第九條、拘獲賭博人犯、應連同證物于廿四小時內解送主管機關訊辦、第十條、負禁賭責任之機關或特派人員、明知賭博、不予拘解、應以包庇論、第十一條、凡處二年未滿之有期徒刑拘役或罰金案件、由縣市政府省會公安局判決執行、每月彙報省政府暨禁賭委員會核准備案、第十二條、凡處二年以上有期徒刑案件、由縣市政府省會公安局擬具判決書、專案呈請省政府核定執行、並函知禁賭委員會查照、第十三條、沒收之財物及罰金、除給獎外、應按月呈報省政府、由省政府轉知禁賭委員會查照、並由原處罰機關擬議用途、呈由民政廳核准、作為地方救濟及建設之用、第十四條、本細則自公布日施行、

菊花比賽會
定十一月八日開始

工務局奉准市府舉辦菊花比賽、日來已積極籌備、昨(十七)日並通告市參加云、(一)開會日期廿五年十一月八日、開始比賽、(二)評閱日期另公佈、(三)地址、廣州市中央公園內、(三)出品分特殊品種、分自然形式及菊石二種、普通品種、(四)報名日期、自十月十六日起、至十一月七日止、在中央公園管理處報名、(五)獎品分現金與物品二種、

新運總會書記
閻寶航昨北返

(中央社)首都新生活運動總會書記閻寶航、日前奉派到粵、指導促進新運事宜、現已公畢、奉錢主任大鈞命返京、特於昨(十七)日下午一時由省乘座廣九中午快車赴港、轉輪北返、計到站送行者、有省新運會代表黃霖生、市新運會代表齊廉、鄭翀翔、李君諾、盧文梅、婦女團體代表陳明淑、公安局指導員呂仲良、及總務股長張宇冲等多人、

匪魁劉帶伏法

(本報專訪)著匪劉帶、寶安縣人、有黨徒數百之衆、擁駁殼手提機關犀利兇器、橫行寶安東莞間、凡十餘年、經由寶安縣償二千元、軍警緝捕甚緊、乃改名劉元、匿居中山縣境、嗣因殺妻案為中山公安分局拘解中山法院、判處有期徒刑十二年、不服上訴於高等法院、旋為前兩廣鹽運使署特務第一團偵悉、提解綏靖公署訊辦、昨經判處死刑、呈奉廣東[illegible]、四時提出刑場執行槍決、臨刑前該匪猶豪飲、神色不稍變、

簡訊

□鐵道部業務司長陳清文、工務司長薩福均、昨(十七)晚乘粵漢路直通快車抵省、將出席十八日該路整理計會議、

□西南航空公司接法國航空公司來電、謂九月四日由中國寄運之郵件、已於十三日到達法國、

□代理交通部長俞飛鵬、定今(十八)日赴港、乘加拿大皇后輪北返、

□實業部派來視察本省合作事業專員宋子英黃豪、昨日電告已首途南下、

□前第四集團軍粵辦事處主任王遜志、副主任關宗驊、近以桂局和平解決、特於昨(十七)日上午乘廣九快車到省、

□瓊崖實業局擬具開發瓊崖實業方案、日內呈請建廳、轉呈中央核奪施行、

□財廳昨訓令所屬征收機關、以後征收稅款、如非逐日解庫者、應將所收稅款、分別法幣及省券折價兩項記賬、按日報明、以憑稽核、

□郵世增、范德星、昨(十七)乘廣九車、先後赴港、

□十二日警察帶回無依女子何彩求、又七歲女童何長嬌、公安局昨通告該親屬人等到局認領、

廣東全省第九屆水上運動大會特刊

第九屆水運大會　今晨在東山開幕
比賽成績由市播音台放播

（本報專訪）籌備經月之廣東全省第九次水上運動大會、昨已籌備完妥、決於今日上午十一時在東山水上體育會開會、查昨日大會職員忙碌異常、工作至深夜始完竣、大會會場、可容觀衆二千餘人、比賽成績、亦商准市政府無線電播音台屆時放播、玆將大會各項情形、詳細探錄如下、

開會儀式　（一）齊集（二）升會旗、（鳴炮）（三）奏樂、（四）唱黨歌、（五）全體向黨國旗總理遺像行三鞠躬禮（六）主席恭讀總理遺囑、（七）爲九一八死難烈士默哀三分鐘、（八）主席致開會詞、（九）黨部代表致詞、（十）軍政長官致詞、（十一）各機關團體代表致詞、（十二）運動員代表宣誓、（十三）奏樂、（十四）攝影、（十五）開始運動、

大會標語　（一）水上運動可以促進身體、各部的均衡發育、（二）水上運動可以鍛鍊勇敢堅毅的精神、（三）水上運動是最良好的運動、（四）水上運動是大衆化的運動、（五）提倡水上運動發揚我國固有的體育精神、（六）提倡水上運動改進我國固有的體育技術（七）強國先要強種、要強種就要到水上運動場去、（八）水運健兒努力打破全國、世界紀錄、（九）全體參加水上運動（十）中華民國萬歲

代表誓詞　余敬以業餘資格、恪遵總理提倡體育之遺訓、及本會規程、參加競賽、以達強國強民之宗旨、謹誓

大會職員　名譽會長余漢謀、黃慕松、正會長許崇清、副會長陳策、金曾澄、張之英、曾養甫、總務部主任方福生、財政部主任鄒殿邦、競賽部主任丘紀祥、宣傳部主任潘慶濤、佈置部主任陳子木、糾察部主任李潔芝、副主任章汝聽、黃幹英、陳漢威、糾察員張棣雄、李湘、金子章、沈秉鈞、蕭志雄、周易康、盧逢銳、黎元哲、鄧紹弼、楊傑、徐權、劉蘭汀、洪萃芬、溫子鏡、葛澤臣、陳式豐、王民生、周密、保安隊職員三名、衛護部主任姚壁澄、中大醫院高級評判張遠南、黃世光、張宗成、張宗燧、黃啓明、評判組組長趙善性、發令員梁無恙、徐康寧、馬熾爔、終點評判長趙善性（兼）、終點評判員劉雩松、郭刁萍、俞安斌、梁賀君、張維新、易贊邦、曾恩濤、劉廣信、吳志謙、孔憲忠（兼）、郭雅雄、溫桂筵、計時長謝鼎初、計時員林松年、朱寮生、關崇志、黎連磁、馬元巨、黃秉坤、黃志防、陳汝湘、水球評判員羅織興、梁鐵生、總紀錄吳欽堯、紀錄員羅宗騮、楊虎文、張覺可、黎敬舒、馬牖民、檢察長徐康寧（兼）、檢察員楊育煥、黃麗棠、曹兆輝、區應全、花式跳水評判員徐康寧（兼）、劉雪松（兼）、俞安斌（兼）、佈告員陳昆玉、陳金城、曹國鵬（兼）、檢錄員余紹宗、盧永漢、梅文鼎、余紹恩、秩序組組長張志雲、組員李之瀛、曹國鵬、麗寶祺、陳金城（兼）、韓文蔚、湯拔雄、事務組組長孔憲、組員李敏菴、楊桂發、孔憲志

各方捐款　省政府補助一千元、余總司令漢謀捐助五百元、張司令之英捐助二百元、李局長潔芝捐助二百元、昨日仍多軍政長官送到獎品者、計有張江防司令大鏡額一幅、宋財政廳長銀鼎一座、王民政廳長銀盅一座、省黨部銀盅一座、鄒校長大銀盾一座、范綏靖委員錦旗一面、勷勤大學銀盾一座、陳君樸銀盾一座、新生活運動促進會新生活運動綱要二十本、會市長全場獎章、計首名金章四十三、二名銀章四十三、三名銅章四十三、四名銅章四十三、共一百七十二枚、

水球賽程　昨日下午二時正、水球隊代表齊集省體委會、拈鬮決定比賽秩序、有宋耀德（水體）、陳炳滔（華人）、李金福（南華）、吳華（鐘聲）、黃紀周（麥芽）、鄭文耀（粵秀）六人、秩序決定如下、十八日初賽、（甲）麥芽園對粵秀會、（乙）水體會對港南華、十九日複賽、（丙）甲勝者對鐘聲社、（丁）乙勝者對華人會、二十日決賽、丙勝者對丁勝者、（決第一名）丙負者對丁負者、（決第四名）（如須再決第二名、則定於各項比賽完畢時舉行之）

（第九屆水上運動大會會場圖形）

比賽規則　第一條、游泳開始比賽時、各運動員須雙足立出發點、未發令以前或發令後、不得用雙足或一足退後一步、（背泳不在此限）第二條、各運動員站立在出發點、每人距離至少須有四尺、並由各該運動員所站立之點、引一垂直線、至決勝點所成之線、即各該運動員游泳時應循之路也、（蓋此線乃爲本人與決勝點之最短距離）第三條、游泳時、各運動員皆應循所指定之路線、不能越出其範圍、如有故意越界、觸犯他運動員、經評判員發覺、認爲有犯規者即可取銷其該項比賽資格、第四條、如有運動員被他運動員越界觸犯擱阻、以致不能優勝者、則該被阻之運動員、於下次複賽或決賽時、競賽部有權准其加入比賽、或由競賽部下令該項比賽重新舉行、如在最後決賽時、有上項情形發生、競賽部亦有權令各運動員再行決賽、第五條、如發令員發覺某運動員在將近發號之前、躍入水中、則須重行發號、再行比賽、如第二次發號、該運動員仍犯前規、即取銷其該項比賽資格、第六條、每常轉身時、須用左右手中之一手或兩手觸界線、第七條、參加各項比賽、每人不得多過五種、（接力泳、水球、艇舨亦算一種、其所得成績、除加入團體分外、並照個人計分法、加入個人續分、）第八條、若有兩運動員於某項成績相同時、則該二人須重行比賽、然後再定成績、如雙方均不願意比賽時、由抽籤法定之、如一方願意、一方不願意、則以願意之一方然勝、

運動員須知

（一）本屆水上運動會、定于今日上午十一時舉行開幕典禮、凡報名比賽者、須一律參加、屆時並由各隊領隊及代表人率領全體運動員官誓、以昭隆重、
（二）本會競賽部辦事棚側、專設爲運動員休息處、凡參加比賽者、均可在該處休息、非經點名及由檢錄員帶領出場者、不得自闖進、
（三）某項比賽完畢後、即退出、以免阻碍秩序、
（四）運動員有將憑証私擅交與別人入場者、除將該証取消外、并以搗亂會場秩序論、
（五）運動員須遵守會場規則、服從大會職員之勸導、共同負責維持會場秩序、
（六）比賽時運動員須要完全接受評判員之判斷及指導、
（七）運動員對評判員之判決、認爲不妥當時、無直接提出抗議權、
（八）運動員要詳閱本會頒佈之比賽規則、
（九）運動員須絕對遵守業餘運動規則、
（十）運動員在比賽時間、如經三次召集、而不出席者、作棄權論、

大會會場說明　會場即假借東山水上體育會舉行、因廣東往昔向無水上運動之比賽、自東山水上體育會成立後、即發起全省水運大會、并以該會多得軍政商等界要人贊助、逐得省府議決、每年補助大會經費壹千元、及第五屆時、廣東省體育協進會、（是時未改爲省體育委員會）委員之每年事業計劃設施、定有水上運動之舉行、以自己缺乏泳場應用也、乃商、水上體育會同意、合辦後每年雙方各派出籌備委員若干人、以辦理之、是以每年全省水上運動大會、必在該會舉行者、職是故也、本年會場建設、更加完備、如上圖所示、出入路分、座位各別、且經佈置股數日辛勞、大會蔚然美觀、殊可嘉也、查其入門處、右爲獎品陳列處、疊列四層、大小數十具、祇此已足令人興習泳博名之想、左爲登樓之三合士梯、普通座位及女更衣室、均在樓上、辦事處即假水上體育會之辦公室爲之、場南築大棚一座、是爲特別位、右爲水上體育會運動員集合處及救護部、比賽場闊十餘公尺、長五十公尺、陳在特別位前、場東爲名譽席、右爲競賽部、所有大會一切事宜、均在此發動命令之、非有特許証者、不能越入一步也、近北爲運動員集合處、休息室、是處有欄、運動員非得檢察員召集、不能闖入、藉以維持秩序、在會場北方之樓下、亦爲普通位、香樂亭在式場之西隅、極爲美觀、採用牌樓、担任奏樂者、今日爲公安局樂隊、明日爲市政府樂隊、第三日則爲江防司令部樂隊、會場門口、蓋大棚一座、以爲公安局保安隊駐紮之地、

今日比賽秩序
十一時開始

（一）男子五十公尺自由式初賽（五組）、
（二）女子五十公尺自由式初賽（三組）、
（三）男子二百公尺俯泳初賽（四組）、
（四）女子一百公尺俯泳初賽（三組）、
（五）男子一百公尺自由式初賽（四組）、
（六）女子一百公尺自由式初賽（二組）、
（七）男子四百公尺俯泳初賽（三組）、
（八）男子二百公尺接力決賽（七隊）、
（九）女子二百公尺接力決賽（四組）、
（十）男子二百公尺自由式初賽（三組）、
（十一）男子一百公尺仰泳初賽（三組）、
（十二）男子四百公尺自由式初賽（三組）、
（十三）男子千五百公尺自由式初賽（兩組十六人）、
（十四）水球比賽初賽（兩場）、

歷屆水運會最高紀錄一覽

男子部

項目	成績	姓名	團體	日期	運動會名稱
五十公尺自由泳	廿八秒四	陳振興	港福建會	廿年九月十四日	四次省水運會
一百公尺自由泳	一分八秒二	陳振興	空軍	廿二年九月廿三日	六次省水運會
二百公尺自由泳	二分廿七秒三預賽	陳其松	香港南華	十九年九月廿二日	三次省水運會
四百公尺自由泳	五分五八秒四	麥偉明	水體會	廿四年八月廿四日	八次省水運會
一千公尺自由泳	十七分廿七秒一	石錦培	粵秀	廿二年九月廿三日	六次省水運會
千五百公尺自由泳	廿四分平一秒	麥偉明	水體會	廿四年八月四日	八次省水運會
一百公尺仰泳	一分廿四秒六	楊耀昆	港青年會	廿四年八月三日	八次省水運會
二百公尺俯泳	三分八秒六	勞吉成	廣州南華	廿三年九月廿二日	七次省水運會
四百公尺俯泳	六分四八秒	勞吉成	廣州南華	廿三年九月廿三日	七次省水運會
二百公尺接力泳	二分六秒四	林長發、周瑞琴、張榮光、陳其松	香港南華	廿一年九月十六日	五次省水運會
四百公尺接力泳	五分一秒四	黃紀周、黃紀良、石錦培、陳其松	麥芽園	廿三年九月廿三日	七次省水運會

女子部

項目	成績	姓名	團體	日期	運動會名稱
五十公尺自由泳	卅四秒四	楊秀瓊	香港南華	廿一年九月十七日	五次省水運會
一百公尺自由泳	一分廿七秒四	楊秀瓊	香港南華	廿一年九月十八日	五次省水運會
四百公尺自由泳	七分十八秒六	楊秀瓊	[illegible]	[illegible]	五次省水運會
一百公尺仰泳	一分四三秒四	梁詠嫻	港麥芽園	廿四年八月四日	八次省水運會
一百公尺俯泳	一分四三秒六	高合宜	西郊	廿四年八月三日	八次省水運會
二百公尺俯泳	三分卅九秒九	陳玉瓊	水體會	廿四年八月四日	八次省水運會
二百公尺接力泳	二分卌九秒四	楊秀瓊、楊秀珍、梁詠嫻、劉桂珍	香港南華	廿三年九月一日	七次省水運會

參考紀錄

項目	成績	姓名	團體	日期	運動會名稱
五十公尺自由泳	二十八秒	陳振興	空軍	廿三年四月十八日	十屆遠運預賽

大會比賽之預測

（本報專訪）全省第九次水運、今日爲第一日、比賽項目、計有十四項、其中最令人注意者、厥爲男女二百公尺接力兩項、此兩項分數、關係冠軍錦標甚巨、故料各隊必出全力以赴、屆時水花飛濺、定有精彩可觀也、其次則爲水球比賽、港南華對水體會一場、當能吸集觀衆眼光於一隅也、是日男子項目佔十、女子則祇四、現照記者連日觀察各團體運動員技術、以爲男子方面、短途泳當以李羅敏（南華）、陳其松（麥芽）、林澤華（青年）、徐亨（粵秀）、石錦培（麥芽）等希望最高、潘炳文（鐘聲）、吳年（鐘聲）、陳雷璧（華人）、吳華（鐘聲）、吳錦濤（水體）、莫乃承（華人）等次之、長途泳則以陳震南（青年）、麥偉明（水體）、黃景煥（水體）、吳傑文（鐘聲）、陳國均（強華）、何振環（強華）、陳永佳（華人）等爲最佔優勝、中途泳以曾河福（華人）、吳俊文（鐘聲）、郭漢銘（南華）、吳傑文（鐘聲）、李羅敏（南華）、黃志雄（南華）、陳震南等最饒威勢、仰泳當推石錦培（華人）、楊耀昆（鐘聲）、蘇天讀（鐘聲）、郭漢銘（南華）、吳緻文（鐘聲）、葉漢全（南華）、諸將、俯泳則必不出王耀民（麥芽）、方宗宇（華人）、陳雷璧（華人）、陳中民（青年）、劉美修（水體）、黃少雄（水體）、李桓芬、吳錦濤（水體）等掌握中、女子方面短途長途、均以華人人才爲最優秀、各人亦不示弱、團體冠軍、以成績而論、男子青年會、水體會、麥芽園、華人會四隊勢均力敵、非經一番競爭、則當難定、女子以華人會希望最高、水體會次之、個人冠軍、男子或屬於李羅敏、女子則爲陳煥瓊、此次大會、人物幾與全國大會相同、所差者、男子欠一陳振興、楊維莫、女子欠一楊秀瓊而已、粵人何幸、而得飽享眼福、預料三日會期、最可惜者、絡繹於途之人、首見南華缺一陳振興、而大減色、一隅之大樹飄零、記者今特將其最精彩可觀之男女二百公尺接力及水球成績、詳細預測如下、

男子接力　華人隊爲盧榮滿、劉蔭宗四人、鐘聲隊爲李鏡籌、江卓舟、梁浩、潘炳文、吳緻文四將、南華隊爲黃學光、潘忍、良石、錦洪、陳其松、麥芽園爲伍（鐘聲）、青年會爲胡好、陳瑞麟、黃景煥、強華爲、中澤華、會許、自覺、陳瑞麟、南大都、實力以麥芽、華人水體會先得地利、青年會水體四隊爲最勻、或稱此而獲首座也、

女子接力　華人爲陳玉輝、伍舜英、瑞芝、吳月馨、梁玉、林都麗、陳鳳卿、南華爲李少珍、馮瑞芝、惠珍、歐容、恩照、李受英、楊秀瓊、朱少珍、伍舜英、黃、容欵、水體會以陳煥瓊、陳玉瓊、歐陽蘊英、黃馨、高合宜、華人以合宜四隊雄人最高、理論及水體之華、每人有大較、人人希望、但天下事、亦不可必也、

廣州市自動電話管理委員會招攷女司機啓事　本會現招攷女司機四名、每名月薪六拾元、如具有左列資格、願就斯職者、希由本日起至九月二十二日止、携帶半身照片二張到本會報名、候試驗及格後錄用此佈、資格：須領有高中畢業證明書、並能操流利國語、英語、上海語、及粵語、口試：（地點）本會（日期）九月廿三日上午九時起（科目）述各種方言、筆試：（地點）越秀書院街勷勤大學教育學院、（日期）九月二十九日上午八時（科目）國文、英文。

廣州市衛生局開投工程啓事　啓者衛生局所屬市立醫院有修理房舍工程一段、定于本月廿一日禮拜一上午十時在工務局第二課當衆開投、有意承辦者、請於辦公時間到工務局取閱章程、依時來局競投可也、到時再行開投、該院病人衆多、工程不能延遲過久、祇佈

恭頌黃局長仲文德政　黃君仲文才識優長、持躬清潔、任都城公安分局長四年、愛民若赤、治安晏然、恤貧民、創消防、增水巡、設電話、違警罰款撥充善舉、公安馬路捐新完成、種種德政、筆難盡錄、市民愛戴、有口皆碑、遺愛難忘、職退閑、市民頌德、慈母救火會挽留無術、同人等爲各界代表、謹綴數言、登報端、用作謳思云爾　鬱南縣都城區長陳仁卿、區公醫院主任黃公俠、都城商會主席、第四區小學校長黃行、學校葉贊純等

買船告白　啓者本人現因憑中買受吳業興、吳亞高兄弟自置開尾細拖捕魚船一艘、架生桅械什物俱全、經已立帖交定、訂期于本年九月廿五日在南水河鮑合興號立契交易、該船有欄信來往數目及華洋轇轕未清者、祈早到本號報明、以備留銀贖數、倘若逾期不報、交易之後、無論有何項數目、契據俱作枯紙、概與買主無涉、特再登報聲明、俾衆週知、以免後論此啓　台山廣海南灣陸源欄黎賢良啓

第四路軍總司令部招標工程廣告　本部現擬在黃埔建築紀念碑一座、所有工程定於九月二十一日下午二時在本部參謀處軍事建築班當衆開投、有願意投承者、希即前來取閱章程圖則、屆時就投可也、特此通告

廣州嘉華銀行投產改期啓事　本行原定九月廿一日開投產業、惟因盤理方面仍未得完妥、一俟各項手續妥理、再行定期通告、此佈

啓事　本處經於九月七日組織成立、分別委派查緝股長員、執行組私任務、前廣東禁烟局之查緝股、檢查隊、各部業已結束、除呈報外、合登報週知、此啓　廣東禁烟督察處、廣東緝私專員辦事處啓

●敬送遺精早洩秘方●　專治男子遺精早洩陽萎、腎虧不育諸症、本主人家藏秘方一種、效驗驚人、百發百中、開治後愈者已達千數、人皆有來函證明、莫不稱奇、莫不嘆爲希奇之方、各界欲索此方、剪此報請向上海法界霞飛路和合坊七十四號張世德堂函索可也、分文不取　●世德堂主人張雲山敬啓●

銀両聲明廣告　啓者本公司所分設南北省及外埠之莊口、均無權以本公司名義在外賒取貨物、揭借款項、及與銀行銀號或立摺以銀両往來等事、因各分莊有應沽之貨物、統由香港總行供給、而所有枝行日用所需、亦俱發現款交易之故也、至於揭借款項之簽押權、祇有總行之馮君福田、馮君偉成、梁君應三位執行而已、否則一概無效、計枝行所有之圖章、亦不過係收貨項、匯款收貨項、担保銀信、及蓋貨單所用而已、實向來不設揭借銀両之圖章也、倘有以銀両來往、輕信各枝行、論其經手人爲該行之司事或平常夥伴、俱屬個人之私交易、概與本公司無涉、縱以本公司名義或蓋該枝行圖章、立單揭借或担保等件、均作無效、遑有各埠之平常代理或總代理、尤非本公司資本所做之生意、如有與人銀両轇轕、則與本公司更無關繫、焉先此登報聲明、以免後論　香港廣生行有限公司總行啓

著名荔枝酒　中秋節大減價　本庄始創荔枝酒、補火固腎、溫血煖胃、且價廉味美、裝璜華麗、尤爲送禮特色、年來在中華北一帶推銷、深得各界人士歡迎、現屆中秋佳節、特大減價、以答惠顧諸君之雅意　廣州惠福西路七十四號　增城荔枝酒庄　羅荔園謹啓　電話一二二八四　電報掛號二〇〇八

東亞銀行　存欵：毫劵一律照收　國幣利息優厚　儲蓄：港幣交收快捷　匯兌：價格克己　按揭　押欵：手續簡便　本行樓上寫字樓出賃、升降機、洋磁面盆、水厠具備　廣州分行地址：興隆馬路壹叁叁號　電話：司理室壹叁貳壹壹號　營業部壹叁叁壹〇號

上海商業儲蓄銀行（簡稱上海銀行）　提高國幣存欵利率　對於國幣儲蓄及特別活期存欵各戶一律按照本分行存欵章程所定利率增加一厘、又爲適應社會需要、舉辦特約存欵、此種存欵利息比較活期存欵爲優、又可隨時提取、備有詳章索取卽奉　廣州分行十三行馬路　電話：壹柒壹式叁　壹柒叁伍玖　壹叁玖陸捌　壹叁玖陸柒　永漢辦事處永漢北路　電話：壹叁捌肆玖

美前總理史汀生發表論著
中國必須自行發展
決不能受外來勢力統制或驅使
中國之損失將直接影響其鄰國
滿洲問題仍係中國最重要之基本問題

（中央社紐約十七日路透電）美前總理史汀生氏著遠東危機之回憶與觀察一書、將於今日由外交關係協會出版、據聞中國在該書之內、頗佔重要地位、史氏並於其著作中、述及日本侵畧滿洲時、美國所持政策之基本原則如下、（一）履行各項條約中之義務、以維持中美之未來友好關係、（二）維護合作行動之基礎、以保持世界之和平、據史氏自稱、以上兩項原則、常被人批評、謂其已超過外交行動常軌之外、史氏之言曰、余已有準備、應付此種批評、即在平時身爲外長者、亦不能容其目光爲臨時發生之事實所遮蔽、但時如今日、每日幾皆有新發展之事發生、對于將來或將有重大之影響、且對於全部目的作狹小見解之危險、亦因之而大行增加云、

中國問題觀察

史氏書中、又述及中國云、惟中國之將來、爲時代中一絕大問題、有一事頗爲明白者、即中國必須自行發展、決不能受外來勢力之統制或驅使、使其成爲一種外來的、或不需要之演述、中國有世界最久遠之文化、已有四千年之歷史、可資証明、中國內部文化中之和平性質、實爲目下亞細亞主要之穩定原素、中國之損失、將直接影響其鄰國之和平、美國其一也、如中國之損失、係因美國不顧條約義務、則此政策、未免一於短見、一部美人之以爲欲解決滿洲問題、必須由日美兩國、商妥一種利於日本之辦法者、實屬錯悞、蓋彼等已忘却此滿洲問題、仍係中國最重要之基本問題也、目下如有協定或辦法之能使日本同意者、則在中國方面、必認之爲破壞而厭棄之云云、

英美合作努力

史氏復談及英美兩國合作之努力、謂當一九三二年二月之時、世事益趨黑暗、彼即與胡佛總統商議後、向英國駐美大使提出、英美兩國共同履行九國條約之義務、以阻日本之行動、數日後、史氏又於橫越大西洋之無線電話中、與英國當時之外相西門談話、係其贊同史氏、又云、余復於二月十三日、及十五日兩日、在倫敦與西門談及此事、西門對余之建議、雖未有明白之拒絕、但觀其態度、已可明瞭英政府之不願加入、故余亦不再加催促矣云云、於是史氏乃致書參議員波拉、重申美國之堅持不干涉政策、

英美合作必要

史氏繼述及美國與英國、將來合作之必要一節曰、余曾切實說明、吾人與英政府合作之經驗矣、盡深信在歐洲集體行動最後發展中、無論其是否經過目前國聯之手、抑取他道領導之偉大責任、必將由英政府與其自治領肩荷之、此實不可避免者也、余信此種領導責任、不得因集體行動將受非國聯會員、如美政府等所中傷之畏念而受阻滯、此爲至要之道、爲担保此種安全、與兩政府之合作計、一切執行步驟之在國際行動中、佔重要部份者、必須眞誠有效、與具有傳統性云、

中國糖產近年激增
美農部之報告

（中央社上海十六日華盛頓合衆電）農部發表最近所得關於中國糖產之報告、據稱近年中國產糖、已較爲多、因中國政府、積極鼓勵種植甘蔗、自菲律賓及爪哇採購糖質較多之甘蔗種子、協助農村放款機關、保證甘蔗價格、辦理糖產專賣、並提高糖類稅率、故糖產發展、已多爲進步、惟數年以來、因華北方面、有多量私糖進口、倘再不能禁止、恐將發生不良影響、目前甘蔗種植之畝數、約在四五十萬英畝之間、而產糖總數、年約六百七十萬噸、

國聯大會下週舉行重要會議
亞皇決派代表團出席參加
英人對此點頗感應付困難
英法出席國聯代表人選決定

（中央社日內瓦十七日路透電）國聯大會於下星期一舉行重要會議、現因出亡之亞比西尼亞國王、決派代表一員出席、似將發生反常之情勢、衆信驗視國書委員會、必將拒絕承認亞國之代表、蓋亞比西尼亞任何式獨立之政府、是否存在、今已成衆所懸揣之事件、而亞王是否仍有遣派代表出席國聯大會會議之資格、亦幾成爲疑問也、衆又料義國要求代表亞比西尼亞一節、必將爲國聯所膜視、此次大會、其主席一任、阿根廷外長拉瑪斯、最有獲選希望、拉氏素主不承認侵畧所獲之果、故其地位、殊難處、至於英國此次將以有力之代表團出席大會會議、外長艾登、近患水痘已愈、將爲代表團之主任、其他代表爲掌璽大臣兼上院領袖哈立法克斯、外次克闢波及自治領大臣馬爾康麥唐納、

（中央社日內瓦十六日哈瓦斯電）亞比西尼亞駐英公使館本日宣佈、亞皇已決定組代表團、代表亞比西尼亞國、出席國聯大會、關于此事、國聯方面、或可于明日接到正式通知、據國際方面人士逆料、國聯或將對亞代表團代表証書之是否有效、提出若干疑問、藉此以使亞代表不能參加大會工作、亦未可知、

（中央社倫敦十六哈瓦斯電）亞比西尼亞駐英公使館、本日宣佈、將由該國駐英公使馬尼丁赴日內瓦出席國聯常年大會、至亞皇是否準備親自出席日內瓦、則據此間亞方人士謂、尚未有所決定、但謂現在亞國西部、繼續抗戰之各地方領袖、現仍與亞皇保持經常之聯絡云、英國一般人士、聞亞國決定派代表前往日內瓦之說、頗感應付困難、對于承認亞國出席國聯代表資格之一問題、英代表團究取何種態度、此間外交界人士、尚無所表示、大約亞代表能否參加國聯大會工作之一問題、當由大會出席代表資格審查會決定之、惟左派若干人士、則以亞代表團倘能出席日內瓦、則可使義國對參加洛迦諾五國會議一事、採取較爲妥協之態度、蓋義國所希望者、亞比西尼亞事件、以後在國際方面應作爲完全清了、實則義國在亞比西尼亞戰事迄未結束、、義國完全控制亞國一舉、目前距離尚遠、義國倘在日內瓦操之過切、則反將使其他各國聯合、反對亞比西尼亞事件之清了、此亦當爲義國方面所顧慮云、

（海通社巴黎十七日電）法國內閣、今晨在總統之山莊舉行會議、會議至三小時之久、會議畢、發表佈告云、此次會議、對于外國政局、曾加以詳細討論、議決要案多件、并決定出席下屆國聯大會代表人選、指定外交部長台爾博爲首席代表、其餘代表、爲法國永久出席國聯代表彭固、及財政部長、與商務部長等、國防部長連拉第提議、擬委摩洛哥軍總司令兼任駐摩洛哥軍事專員一案、亦經通過、

（中央社倫敦十六日路透電）英外相艾登、前患水痘症、現已痊愈、將於星期日前往日內瓦、出席下星期舉行之國聯重要會議、據聞亞比西尼亞之代表、仍將出席國聯之會議、惟意大利方面、似不致因之而缺會、

（中央社羅馬十六日哈瓦斯電）亞比西尼亞決派代表赴日內瓦一行、此間人士、一致認爲其結果、將使義國不出席國聯會議、據負責方面宣稱、日前國聯秘書長愛文諾、雖曾來羅馬、與義政府有所磋商、但對於義國及日內瓦合作一事、義政府迄未採取任何約束、因此義國出席國聯與否、仍當視最後情勢而定、且縱使亞代表團之代表資格、經國聯大會、亦勢必延遲、蓋法西斯政府、必須獲有保障、使義代表不至此日內瓦、與亞代表遇面、然後方可派代表出席國聯也、

葡正式宣佈組織民團
以反共爲宗旨

（中央社里斯本十六日路透電）今日葡萄牙內閣、已批准葡萄牙退伍軍人團之組織、並於情形有必要時、作爲常備軍備、以抗祖國之敵人、此項新隊伍、係以反對共產黨爲宗旨、事前曾呈請葡總理、促其允准後、始行組織、據聞簽名於此呈者、約計二萬餘人、

（海通社十七日里斯本電）葡萄牙政府正式宣佈「組織葡萄牙民團」、其目的爲清除共產黨勢力、并由軍事教官、施以軍事學識、入伍者俱爲義務性質、且須宣誓、不惜犧牲性命、以防衛國土、維持社會秩序、而使邪說異行者、無活動之餘地、葡萄牙青年同志會會員之年齡、已達至十八歲者、即可入班、現計應徵者已有一千人、

法罷工風潮日趨嚴重
工人幽禁廠主當局調解無效

（中央社巴黎十六日路透電）列黎市政府管理下各項公共拍業之職工等、雖已發表宣言、準備援助該地之四萬名罷工工人、並擬於必要時、佔據各行政機關、但和平解決之望、並未斷絕之各工廠工人代表、已同意接受僱主方面之解決辦法、決定一時復工、加以北省織工團、已拒絕考慮、將罷工延至北省其他工業也、法國各報、皆希望列黎之罷工事件、能和平解決、但罷工工人中之極端份子、現正欲此次罷工、帶有政治色彩、據彼等宣稱、資方之眞正目的、係欲推翻人民陣線政府云云、同時法浮斯奇斯地方之罷工、巳日趨蔓延、該地又有八百餘名工人、繼續加入怠工、總計罷工人數、已達二萬四千人、

（海通社十七日巴黎電）里昂有一人造絲廠工人星期二晚突舉行罷工、并將該廠之總經理及經理二人、工程師一人幽禁、每人由工人四名持棒看守、不准與親屬通消息、當地警察局長會親與罷工工友會商、要求將被禁者釋放、惟至今仍無效果、現法國罷工風潮、日趨嚴重、佛日工廠罷工者、現有六十七家、被工人佔據者、有五十九家、里昂有工人數千、自願復工、惟被保安隊阻止、因恐與罷工工友發生衝突也、法工聯會、會一度佔據市政府數小時之久、

美海軍增設駐歐分艦隊

（中央社華盛頓十六日路透電）據海軍部今日宣稱、美國海軍、頃已成立一臨時駐歐分艦隊、而由法爾斐爾迫（XFARFEBL）海軍少將統帶、其中有輕巡洋艦拉蘇號將作爲該隊旗艦、此外有驅逐艦哈特斐爾德號、與坎恩號及海濱警衛快艇卡約迦號、拉蘇號、頃正沿例在諾福克船塢修理、擬於日內駛往直布羅陀、代替重巡洋艦昆西號、

西無政府黨佔桑特鎮

（中央社亨代十七日路透電）據此間接訊、距西班牙北部巴爾波西北四十七哩之桑特鎮、現已由無政府黨總攬大權、警政司法、悉由該黨主持、形勢危殆、社會黨議員一人、曾遭逮捕、另有一人、已逃離該地、無政府黨員、與人民陣線中人、入夜輒開鎗互鬥、

（海通社十七日巴黎電）法僑一人在西班牙摩洛哥被處死刑、法國駐得土安領事、向西班牙摩洛哥軍司令、提出要求道歉及賠償損失三十萬法郎、否則封鎖法西交界處之交通、

波蘭警察與共黨發生衝突

（海通社十七日華沙電）盧布林省之促抖城、有警察入搜一共產黨徒之寓所、共產黨徒忽開槍拒搜、警察立即還擊、死暴徒五人、警察重傷三人、有一人入醫院、未幾即行斃命、

奧前總理逝世

（海通社十七日維也納電）奧國前任總理布利殊、最近患病、于星期三日逝世、

洛迦諾公約國預備談判
將在日內瓦舉行

（中央社倫敦十六日哈瓦斯電）一般人相信、洛迦諾條約五國會議之預備談判、將候國聯行政院及大會開會之便、在日內瓦開始舉行、屆時英外相艾登、將與法外長台爾博斯、及出席國聯之比國代表、共同磋商、促成五國會議之最善方法云、

三國將舉行會議
意奧匈

（海通社十七日羅馬電）意大利宣傳部於星期三晚夜深宣佈云、奧國外交部次與慕沙里尼及外交部長齊亞諾會商、決定根據羅馬草約、而舉行意奧匈三國外交部長會議云、此會議短期內、便即舉行、匈牙利政府、亦已表示屆時參加云、

法採險輪失事

（海通社十七日哥本哈根電）此間接到格林蘭無線電消息、國法採險輪保圭號在該處遇颶風、全船毀滅、船中人員無一生還、現已尋獲屍首三十具云、

× × ×

註册老牌　北大老牌

北大參茸行重要通告

●本行歷向專賣正生晒人參關東鹿茸野山玉桂久已名馳中外婦孺皆知惠顧者認眞北大註册老牌廣東獨一家提防冒效與影射是所厚盼實事求是決不將貨就價
●新上市長白生晒人參王清糖土木人參（破折人參廉價益食）琿春鹿尾耙鮮香美味

廣州光復南路（卽舊日打銅街）北大參茸行謹啓

天源堂分份東茸片

每份　兩八庄　四十員　廿五員
實價銀　二十員　十五員
光復南路十六號　電話壹〇六〇四　電報碼一一七〇

天存堂參茸玉桂最好

鹿尾固腎酒　每樽三元
總行槳欄路四十六號　電話壹〇六〇三

公和祥參茸粵行

參茸補品　新貨上市

正琿春鹿尾耙　每兩八元至廿三元
琿春鹿尾耙片　特價每兩八元正
益食生晒人參　特價每兩十五元
益食清糖人參　特價每兩十元正
原枝鋸北鹿茸　每兩十三元半
關東茸片碎　每兩三元半
關東茸末　每兩二元至廿五元
雪白官燕角　每兩一元二毫
野山花旗參　每兩五元正
正海狗鞭　每兩一元八毫
四川冬虫草　每兩一元二毫
石柱溝參　每兩二元正

分行廣州槳欄路四十八號（一四三七四）

贈送鮮荔枝紅茶

由農曆八月初一起至初十止

昔日坡老詩云日食荔枝三百顆不妨長作嶺南人荔枝之得名士讚美由來久矣本莊特購大宗祁門紅茶配以鮮荔製成荔枝紅茶飲之甘芬濃郁沁入心脾與啖鮮荔無異不特生津止渴而且健胃養顏誠非他家所能仿效也

●一磅庄每罐二元●　●一骨庄每罐五毫●
●半磅庄每罐一元●　●每斤二元四毫●

本莊開業五十餘年專辦各省名茶創製鮮荔枝紅茶馳名中外屢蒙人士贊許現居中秋佳節特大犧牲贈送荔枝紅茶並爲普遍起見凡惠顧樣樣名茶二毫（贈送荔茶一包）如多類推或送罐裝記賬例外各種名茶式式俱備諸君惠顧無任歡迎

●經濟玫瑰紅茶每斤 [illegible]
安枝每斤 [illegible]

天馨茶莊啓

總行光復南路　電話一式二八五

馬騮搣茶王來了

（優等鐵羅漢巖茶每罐壹元買一送一）

名貴絕倫（驚人美味）本莊獨有（世上稀奇）
冒險捜羅（不惜巨資）運動土人（訓練猴子）
懸崖採摘（辭來不易）得茶有限（勿失良機）
每罐原價五元剪此劵到買壽收壹元

同珍茶莊　杉木欄　電話一三〇八五

譽滿南中國華茶總集團英記茶莊秋節大贈送

請飲　獨家選辦　馳譽南北的鳳凰香片

八月初一起至十五止

△今秋減贈豪舉無敵大犧牲再創新紀錄　△罐庄禮茶敢誇全市第一暫比別家平靚

光顧六毫以上分送美化烟盒、蓮蓉月餅、福大火腿、玉山餅干、金聲、新華、永漢、新國民戲票、三達化粧品、萬元堂參茸酒、南國席單、何耀記保暖水壺、西郊泳劵、詳細辦法、另單說明、保君如入寶藏滿意而歸、上細安枝二次半價　六毫六僅買斤送斤　家藏雲南普洱特價推銷半價不送批發例外

廣州總行光復南路電話一二三九一六　第一支店十八甫北　電話一一六七九四

廣帶戒煙精

有十樣好處　一、快捷新引三天斷引、老重引六天九天斷引、二、亦服時不發烟引、三、照常工作不須戒口、四、無他病發生、五、無痛苦無後患、六、脫後見烟生怕不思吸煙、七、胃口增加身心復健、八、有實驗確據、銷行十餘年戒脫（計不勝數）証書章程函索、九、經政府化驗註冊、十、剪此劵到買八折日吸一錢內買五元二錢內十元三錢十五元多類推每樽送善後丸一包發行代理價廉　每打七折、十打六折、

廣州維新北路四一七號卽公安局對面社會醫局

鳴謝　愈我腎病及戒烟

弟向患遺洩之症多年以致神經衰弱耳鳴耳聾頭暈眼花腦弱善忘潮熱盜汗夜多小便尿後反濁腰刺失眠等症陸續發生後又吸食洋烟以爲各病可除終屬無效覓蒙袁國榮中醫生診治斷爲腎病按症用藥幸獲痊愈且代我將烟癮戒清絕無痛苦特此鳴謝袁醫生寓廣州市西關寶華路寶慶新中約七號電話壹七肆〇壹號通函問症附郵卽覆　潘禺張亦卿敬頌

靈藥價廉從速購　半爲慈善半營生

唐拾義醫師素以咳丸名世所製（眞材實料、發冷發熱丸乃以半慈善爲宗旨功能截瘧退熱兼治流行感冒發熱骨痛頭痛等症售價低廉功效昭著現由八月十五日起大廉價欲此此丸救治鄉黨鄰里貧病者此其時矣欲販售此丸以圖利已濟人者尤不可失購機會也（疳積散）同時大廉價覺購從速勿失時機　廣州下九路唐拾義藥廠啓

經濟情報

穀米價跌風未戢
鄰省米來源甚湧積存豐厚　買客趦趄不前銷途益不振

(本報專訪)連日蕪湖湘省江西等米、運粵推銷貨量共有數萬包之多、後途來貨仍源源不絕、來勢頗蜂湧、現米行各家積存鄰省米甚豐厚、大有貨多難銷之勢、且各省本年禾稻豐收、皖省本季穀米有加五收穫、本年禾稻生至十穗、實所罕見、粵稔之年開民國以來新紀錄、現該省收割尚未大旺、已有大帮米石輸出、分銷各地、而以粵省爲銷貨尾閭、來價多徐徐低落、本省粮食得到廉價鄰省米接濟、故谷米市陸續淡跌、現行上辦入外省米仍源源接續而來、故土谷米中下貨淡跌尚未有止境、買客以米價當跌之際、故不敢大量進貨、趦趄不前、銷途益形不振、市價跌後銷路仍然滯弱、故跌風未易稍戢、尚有三二毫淡落、然後可有回定之觀云、昨日各種谷米市價探錄如下、(土穀)閩田銀粘谷每担七元九、北江銀粘谷七元一、惠州早白谷五元八毫五、東莞早谷六元五毫八、英德次江粘谷五元四、上貨五元五、連州赤谷五元九、秋香六元〇五、、樂昌早谷五元七、(土米)閩田銀粘米十一元〇七、至十二元、道滘銀粘十一元、新興白米十元〇六、赤白坭銀粘十一元、北江新寧粘十元〇九、惠州早白米九元三毫、七、石龍珠早米九元五、蕪湖中上機玉米九元六、上機玉九元四、中機玉九元、下機玉八元九、靖港機玉九元、較洋秈玉十元〇四、企磨江西玉九元五至九元六，企沙市江西玉九元三毫五至九元四、上蕪朴米八元四、中上蕪朴八元二毫五、九元、漢口朴元一、江西上晚朴八元六、湖南沙市朴上貨八元二、中貨八元、中下貨七元九、烏石人力糯米十一元、惠州地赤朴八元二毫五、隆興棧青印暹碌十元〇六、華興棧青印白碌十元〇七、元昌利藍印白碌十元〇五、本地碌碎八元八毫五、

港滙市弱升降甚微
申滙微淡金價市穩

(本報專訪)昨日午市港紙滙單市一片穩定、迨至晚市開盆、市勢較弱、微順三五點、金價市穩、上海紙每千回淡二兩元、粵路公債交投畧少、市價微順、國防及一次公債、客多炒買、市好一式元云、今日早市港紙衆盆每千加五百四十四元五毫、港滙單加五百四十三元五毫、港紙門市入加五四三、出加五四七、昨晚收盆市期五四二一、上海紙每千加四百九十元、上海電單一零三三一二五、西貢紙每千加二千二百三十四元、坡紙加一千九百二十五元、花旗紙加三千九百二十九元、呂宋紙加一千四百六十五元、荷蘭紙加二千三百四十八元、暹紙加一千三百元、金磅紙加一六一八、司令票一六一八、新廣西紙入八三八、出八四二、舊十元中紙入八三、出八四、

金價　足金葉入門一百四五五換、出一百四八、五換、八九大金每枚值一百四十八元五毫、二一金每枚四十零九毫、四四金八十二元、

銀價　中央光圓每千加四百八十元、港單毫加四百八十五元、港五仙加四百八十五元、銅元每千枚值五元零五、

債券　粵路公債每百入值五十五元、出五十六元、南京善後公債入一百四十元、出一百四十二元、自治公債入二十二元、出二十五元、國防公債大票入三十四元、出三十五元、一次公債、入四十五元、出四十七元、金融公債入三十八元、出四十元、二次軍需庫券入三十三元、出三十五元、

股票　富陽鐵路每股入值三毫、出五毫、自來水股票入值一元二、出一元五、南洋烟股票入六元、出六元五、電燈附股每百入二十一元、出二十三元、

梧州金融漸趨穩定
縣政府禁高抬物價　穀米出口尚未弛禁

梧州通訊、桂局和平後、此間陰霾盡散、市民咸欣然有喜色、查自前日起、梧州市郊各項臨時佈置之軍事工程、防守軍士均已撤退、阻碍交通物、已先行拆去、惟各軍隊準備復員、各處車船、多被征用、故商人運輸頗受影響、商業之恢復原狀、尚須稍假以時日、又查穀米一項、現時梧州及各屬積存不少、惟日前曾奉令嚴禁出口、此項禁令、現未撤銷、閘平碼行商人、現正向當局請求取銷禁令、廳經農民濟得以稍紓、惟未悉能否邀准、至梧州市面情狀、昨經復常態、夜市亦多照常營業、祇市面物價一時未能低降、昨梧州市商會、特發佈告、勸商人勿得抬高物價、原文云、爲布告事、案奉蒼梧縣政府財字第一零五號訓令開、查本埠金融、日前因軍事影响、歹徒故散謠言、奸商乘機操縱、物價暴漲、以致民衆受重大無形之損失、茲幸政府主張已定、謠言盡息、金融平復如初、而市上仍尚有奸商高抬物價、殊屬有損害民衆之生活、亟應從嚴取締、合行令仰該會卽便通告各行商店、將一切物價平復如前、倘敢故違、定予嚴懲不貸、此令、等因奉此、合行佈告、仰各商民一體遵照云、

田料市淡
客少辦貨銷途滯弱

(本報專訪)各種土產肥田料、日來各地農家出市辦貨稀少、銷途滯弱、行上來存各貨雖疏、亦無用武之地、市勢疲呆、無力掙扎、故各稀生豆麯田料市價均趨淡順云、查昨日各種肥田料市價錄後、土擠生麯每担七元六毫五、天津肉生麯七元八毫五、上海生麯八元二毫五、大豆餅麯八元一毫五、西江茶麯二元七毫、東江茶麯二元九毫、

地方新聞

從化兵工築基堤
預計半月內可竣工

從化通訊、從化河川、以自北而南之流溪水爲其幹流、至從城之東南、復匯合自西而來之犂塘水、與來自東南之曲江水、遂成巨川、向南奔流、惟是犂塘一水、係發源于縣西靈山之中、橫貫從城之西南、每遇大雨、萬山洪瀑、瀉河中、河床狹窄、自難消流、加之流溪曲江二水高漲、河水往往倒灌而入、是以犂塘水時有汜濫之虞、尤以從城西南郊受禍爲烈、千頃良田、常遭淹毀、縣民咸然憂之、年前費去幾許力量、由犂塘水與流溪水匯合口起、沿犂塘河岸、構築基堤、以紓水患、該堤長凡十里、工程頗大、自築成後、從城西南郊、得免氾濫之災、詎料今年春間、山洪暴發、爲數十年來所僅見、該堤忽告崩決、冲毀田園無數、查該決口計長數十丈、當地人士、以財力關係、一時無法補築、迄今半載有餘、每遇滂沱大雨、南郊一帶、輒成澤國、去(八)月、陸軍第一五一師開駐此間、該師莫師長希德睹此、以該堤爲附城田園之保障、亟應將基堤決口從速填築、以拯救農民之困厄、乃商諸縣府及參議會等各機關、實施兵工填築、旋由莫師長令派第九零五團廖頌堯部全體兵夫一律動員工作、并期速成、聞是項工作、經于日昨開始、預計半月內當可竣工云、

汕頭
地稅評價將辦竣

汕頭通訊、汕頭市政府奉准籌辦市宅地稅、經時多月、刻仍在積極辦理評價工作中、茲據財廳消息、汕市宅地評價工作、因住戶不少、辦理需時、現據評價委員會呈報、此項評價工作、已完成九成以上、未竟工作、統在本月廿日辦妥、而評價會亦定月底裁撤、由市府將評價結果公佈、定期開征、聞將來開征事務、由土地局兼辦云、

三水
推行新生活運動

西南通訊、國軍第十一師進駐三水西南鎮後、軍民合作、感情融洽、師長黃維對於整飭市容、推行新運諸端、尤爲努力、本月十二日並由該師政訓處長熊仁築召集各機關法團、舉行西南各界推行新運會議、計到代表二十餘人、由熊處長主席、領導行禮如儀後、當卽報告開會意義、畧謂、今天召開推行新運會議、爲使各界人士、都明瞭新生活的重要而去身體力行、而一地而行至一縣、一縣而至於一省、再由一省而遍及全國、如是、垂危的中國、方可挽救、但是要達到這種目的、非各機關、學校、及知識份子、共同努力、一致倡導不可、繼卽開始討論、議決案多宗(從畧)自經此次會議後、日來新運推行、不遺餘力、西南氣象、爲之一新云、

台山
赶辦國大選舉忙

台山縣關於辦理國選事宜、甚爲積極、奉省選總所令知、以前經宣誓之公民、一律認爲有效、該縣奉令、卽臨時僱用四十餘人、專司繕抄公民册、以便赶緊分呈上峯存轉、以利選舉、查全縣鄉鎮、計共三百三十八鄉、滿二十歲以上公民、計共四十八萬零六百餘名、此次選舉後圈人、係以鄉爲單位、由鄉長投票選舉、計台山新會順德中山寶安赤溪六縣爲第二區、並指定中山縣長楊子毅爲區監督、區事務所設在中山縣、合計六縣應選候圈人三十名、

風災募款匯到施賑

台山訊、本縣風災善後委員會、得香港台山商會撥款三千元辦理賑濟、查該風災善後委員會、昨接該商會函稱、謂該款決分兩期匯交、現先匯交毫券一千五百元、匯交寧市東華路廣利源銀號轉交、請派員領收、該會已交轉財務組派員前往具領、該會經計算一切、於日間派員下鄉賑濟災民、又海晏區自風災浩刼發生後、區公所曾將災情、電報外洋各埠華僑、籌款賑濟、茲悉現有美國砵崙芝加高兩埠僑胞據電後、卽先行電滙款項三千元、以資賑濟、昨李區長景變、接香港轉來快訊後、巳着切赴港起僑、茲預定購米一大宗、携回施賑、聞砵崙埠華僑電滙港紙二千元、芝加高華僑電滙港紙一千元、僑胞之關懷桑梓、災民不勝感惠云、

陽江
嚴禁公務員賭博

陽江訊、縣政府昨令飭所屬云、賭博之害、盡人皆知、政府毅然下令禁絕、凡屬人民闔應懷遵禁令、而公務員爲人民模範、尤當懷刑自愛、以身作則、嗣後各公安局所局長局員職員巡官等、無論何項賭博、均不得經于嘗試、如有違犯禁令、定必從嚴處分、對於所轄警長警兵伕役人等、更須隨時嚴密查察、如有秘密聚賭情事、應卽懲辦、倘有徇庇、一經查悉、除將該賭博者嚴懲外、該管長官仍連帶負其責任、又昨特分令縣屬公私立中小學校長員生遵照、並轉飭學生一體遵照、若在校內發生賭博情事、該校長應受嚴重處分云、

教育

本年度起市小學征收學費
社會局昨訓令各校知照　嗣後不得征收一切雜費

廣州市社會局、昨訓令所屬各小學校云、呈悉、查小學法暨小規程規定、小學得視地方情形、酌量征收學費、初級小學每人每學期至多不得逾一元、高級至多不得逾二元、并不得向兒童征收雜費、自應遵照辦理、現定由廿五年度上學期起、遵章征收學費、至各校前所收之圖書體育費、自治會費等名目、核與部章不符、應一律取消、改爲征收學費、以符名實、至所稱貧學生無力繳費辦法、未奉明令規定一節、查小學法第十三條附註、及本局本年八月廿二日所發會字第三十六號訓令、經將免費學額辦法、明白公佈、又現呈請將前所收圖書體育費實報實銷一節、查各校動支及征收情形、各不相同、應各該校征收及動支詳細情形呈報、再行核辦、仰卽知照云、

小學幼稚園課程標準
不得擅自增減

教育部重令各省市小學幼稚園須依照規定課程標準辦理、原令云、查小學幼稚園課程標準、自廿一年本部頒布以來、巳歷四載、因實施之經驗、本部與各地小學教育研究會小學教育專家研究結果、其中有若干部份應行修改、業已酌量修正、以第一〇六六六號部令公佈在案、是項標準關於小學部份、科目巳畧加歸併、經時間核減約十分之一、各科內容亦畧有增損、一以喚起民族意識、增加實用效能爲依歸、嗣後全國公私立幼稚園小學之課程、除呈准本部特許者外、均須遵照是項標準嚴格施行、小學部份科目名稱、不得有所歧異、每週教學時間、不得擅自增加、並不得於規定之科目外、增加兒童所不易了解而不能了解之其他科目或內容、各省市縣督學指導員、尤應於視察初等教育時、切實注意督導實施、所有小學幼稚園之課程、除因與地方經費攸關得難實施者外、不得與是項標準有所出入、初級中學入學考試幷應以小學課程標準爲範圍、考試題材、文字不得涉及文言、內容程度不得軼出小學課程標準之規定、以免各小學因求兒童畢業升學之便利、加重兒童關於知識文字之担負、使兒童身心方面、受有種種重大之不良影響、除分令外、合行檢發是項標準二份、仰該校令飭所屬小學幼稚園、初級中學一體注意遵照云、

省民教館
體育班徵會員

(本報專訪)省立民衆教育館、爲養成民衆體育幹部人材普及教育起見、特於民衆體育會內組織民衆體育研究班、由卽日起至本月底止、市內民衆均可往該館康樂部報名云、

天氣報告

廣州市氣象台九月十七日天氣報告云、(一)昨日東亞天氣、反旋風滯留於中國西部、低氣壓聚於高麗之東北、颱風或低氣壓在太平洋日本之南、中國天氣大部晴曇、惟福建沿岸均降雨、(二)本地昨午至今午、晴、吹和緩北及北西風、(三)昨日下午四時氣溫最高攝氏三〇・四度、華氏八一・三度、最低攝氏二二・二度、華氏七〇・二度、

廣州惠愛東路
環球書局
秋季大減價

新書千種⊙供獻讀者——千載機會⊙幸勿錯過

由一折八扣起至八折止

日期　由九月十日起　電話　一二九零七號

特價書

工藝製造指導　特價一角八分	民衆指導叢書　特價一元四角	學生寫信指導　特價一角二分
生物畜養指導　特價一角八分	商業智識全書　特價九角六分	最新女子尺牘　特價一角八分
農藝種植指導　特價一角八分	日用文件指導　特價一角八分	小朋友書信　特價一角二分
業外生利指導　特價一角八分	書信寫法指導　特價一角八分	小學生書信　特價一角六分
實驗養蠶問答　特價一角八分	民刑訴訟指導　特價一角八分	現代白話書信　特價一角五分
實驗養牛問答　特價一角八分	民刑撰狀指導　特價一角八分	現代模範書信　特價一角五分
實驗養鷄問答　特價一角八分	家庭生活指導　特價　角八分	中學生書信　特價一角五分
實驗養猪問答　特價一角八分	人生娛樂指導　特價一角八分	新女子書信　特價一角四分
實驗養羊問答　特價一角八分	法律常識指導　特價一角八分	男女交際書信　特價三　角
實驗養蜂問答　特價一角八分	萬病自療指導　特價一角八分	男女愛的書信　特價一角八分

中山大學各科各年級列位均鑒

敝處以輸進科學知識減輕讀者負担爲職志印備各科影版西書數千種以供學者之採用素蒙 貴校員生錯愛至爲銘感茲 貴校行已開課各科用書及參攷讀物敝處均有充份準備取價尤根據本省經濟環境減至最低限度倘有未經印備之書當可於最短期內廉價代印諸希留意賜顧

南光書社　廣大路二巷十二號　電話：一六九九六七
北京圖書公司　西湖路二十一號
全啓

新編
廣州分局：財政廳前
大東書局

新修正標準
初中教科書
◻已出六種◻

公民
陶百川主編　吳開先校閱　三册每册一角　本書遵照教育部廿五年二月新修正初中公民課程標準新編分訂六册包含(一)學校生活與公民道德(二)家庭生活與社會生活(三)公民與國家(四)公民與政治(五)地方自治之組織與工作(六)地方財政—農村繁榮與公共幸福等六編其目標在使學生由實際生活體驗己之關係明瞭三民主義之要旨及政治經濟法律與地方自治之基本知識與了解固有道德意義取材理論與實際並重知識與生活相聯絡以三民主義爲理論根據以中國社會爲研究對象編者多爲現任著名公民教師內容之佳尤爲僅見

生理衛生
陳邦賢　李紫衡等編　上册三角　本書依照教育部所頒修正初中生理衛生課程標準編輯上册爲衛生之意義人體概論骨格與姿勢運動與神經系統消化系統營養與發育呼吸系統等下册爲循環系統排泄系統心理衛生之意義疾病源概論急救及護病常識衛生設施衛生習慣與個人健康公共衛生之重要政府對於人民之保護設施等取材新穎條理明晰插圖特多極能使學生對於生理衛生得一種明確概念

植物
朱浩然　駱啓昌編　上册三角五分　本書根據新修正初中植物課程標準編輯分十一章一理論二至七章述高等植物體各部形態剖解生理形態等八至十一章分論各類植物之大概及對於人生關係種種各附實驗若干以供實驗而養成學生實際觀察力每章附習題甚多教材編制極便活用因係國立中央大學實驗學校所編初中植物講義改編而成尤能適合實際應用

化學
甘景鎬　倪松茂編　上册三角　本書根據修正初中化學課程標準編輯以本國物產及實際情形爲中心兼及國防化學資料依中國特殊情形一般學校設備及學生程度編輯而成材料體例間爲編者創舉能使學生貫通前此已有學識力避從來仍襲外國情形之說明處處以中國學者已往之調查爲根據附列學生實驗教程每章并付提要及問題極便教學

本國史　外國史
李清悚　蔣恭晟編　本國史第一册一角五分　外國史上册三角五分　本書遵照新修訂初中歷史課程標準編輯前四册專述本國史後四册述外國史供初中三年之用材料去取極其詳審輕重對於近代較詳古代較畧於民族進化政治經濟設施社會制度演變凡足以表現一時代民族文化之特徵及影響於後代者均扼要顯示以冀喚起民族精神激發民族思想每節有提要以便學者思想之整理末付研究問題以便學者自習必要時附有大事年表以便參閱學習文字用簡明語體文敘述以期適合初中學生程度而減少教學困難爲初中本國史不可多得之良本

婦女新路

第三期

國防的婦女運動

——婦女們怎樣紀念「九一八」——

·編者·

五年了！全國的民衆還在沉着地，靜默地紀念着血腥的「九一八」！尤其是婦女們，在種種束縛與屈辱下，從這血腥的紀念中，得到了深刻的，堅苦的認識。

婦女運動常常是民族解放中重要的一環，在民族解放鬭爭中，婦女們，已經歷次會一着步調盡了前進的聯合的任務。自從一九三一年到現在，世界風雲日緊，帝國主義者加緊，對我們進攻和壓搾，僅有的民族工業，被粉碎了，僅有的自給農村也破產了，我們中國民衆，日處於水深火熱之中，而中國婦女更處於三層壓迫的煉獄。歷史告訴我們，中華民族不會屈辱，而屈辱的外衣下罩着抵抗的烈火；歷史也告訴我們，婦女不會沉默，沉默正孕育着英勇的爆發。五年了！在民族求解放的鬭爭中，婦女大衆由於共同的覺悟，形成了統一的國防戰線！國防的婦女運動，正是今後惟一的大路！

婦女解放不能與整個民族解放離開，另一方面，民族解放運動也不能不把婦女們作爲一支生力軍。從「五四」後，中國婦女在「二七」，「三一八」，「五三」，以至「九一八」，「一二八」等血案中，莫不留下了鮮紅的血蹟！在民族求解放的歷程中，莫不盡了她們相當的任務。根據過去的教訓，瞻念婦女解放的前途，我們不能不克服以前所有的弱點，齊一自己的力量，置身民衆中，爲民族負起重大的責任，努力於一般的和特殊的救亡工作。

婦女們在國防運動中對於自己特殊的工作，應具有深刻的認識與實踐的意志。平常時，即刻要努力下列的預備工作：

1. 組織工讀婦女學校；
2. 組織婦女提倡國貨會（並負責反劣貨及緝私）；
3. 組織國難宣傳隊；
4. 參加軍事訓練；
5. 學習看護。

非常時，下列的工作是一刻不能遲緩的：

1. 組織女義勇軍；
2. 組織女間諜；
3. 組織交通輸送隊；
4. 組織募捐團，
5. 組織慰勞隊。

集熙先生在「當前婦女對救亡應有的認識」一文中說：「在這個非常時期，絕沒有喘息的機會，沒有緩衝的餘地了。除非是女奸，每一個人都感到民族的危機；無論是誰，在救亡的目標上，都是一致的。只有具體的實際行動的開誠合作，放棄成見，才能說一聲聯合戰線在婦女界眞的取得了勝利！」這正是婦女國防運動的本質，也就是國防的婦女運動正確的理解。

婦女競選運動的新陣容

爪甩

在這一篇短文裡，我極願作爲提供競選運動的認識及策畧的要點，而因此寫出來的。

婦女競選運動的重要，祇要我們從「婦女」二字，在中國竟代替了二萬萬以上的人口，就可以明白了。這個意義，指出了什麼？就是絕不只是狹隘的兩性觀念的婦女解放運動，而且是全中國人民的爲民族解放門爭的統一戰線之一部。

在政治比較開明的國家，競選是非常嚴重的運動；民權的自覺愈深刻，競選是不能放棄，而愈加激烈起來的。在貫徹主義上，競選又同時爲和平的革命。所以公民之熱中于競選，實在一方面是公民權的享受，同時亦爲自己的理想的完成之必然手段——即代表社會層利益之政權的獲得，是非常需要的。我們知道辛克萊參加競選州長，是有一個企圖，即由理論的門爭而開到前線去作，其進一步的實踐行動。在此所以又更提出一個實踐意義。即我們競選就是力圖實踐我們解放的理論。如我們知道：各種不同政制的國家，如蘇維埃俄羅斯，與意大利，德意志，假若政權握在自己的手裏，自然行動上沒有反叛之可言，也即可以實行達到國內大衆的企望。

——意義，就在這幾點。

——競選，就是一個嚴重的爭門

所以我們就有機會來想到爭門方式的問題了。婦女人口是有二萬萬以上，但這並不能說明婦女的力量；普通婦女可以獲得自由，並且確實認識了現實的；實在說，力量是太單薄了。在這一方面，我們應該明白，婦女解放運動和這個國選競運動，是有着深的關聯了。而參加這運動的婦女，我們尤其是應該明白，我們不能忽視勞動大衆中的婦女們，及那些自己並不知運用這個權利的婦女們；我們應該儘可能地引進我們的集團內，使我們的力量更爲雄厚；另一方面，又當盡力教化，說服那些見解錯誤或者無知的婦女，使其至少可以做我們的後盾，這是運動者所不可不注意的。

由於法國人民聯合陣線的勝利，使我們想到，婦女對於這些門爭的關頭，不要離開了國內大衆，應該爲自己解放和民族解放的同一理想，參加進步的統一陣線之內；在這點工作上，我們應行注意，婦女們應與男子們合作，爭取這一個機會。我們就應該求得競選羣衆的勝利，集中行動，不過請勿忘記夾雜在羣中的游移分子，是非常脆弱的。我們要繼續予以引導，並確實做到顯示這個現實的工作。

對于這次競選的冀望，也許估價太高，但我們要想，這並不是一個夢，是現實的事；事實具體的教訓，我們要想生存，就要奮鬥的默語，我們是要履行的。我們不怕誇張地述說我們的意義，我們且用信任心來說出這些未來的企望。而在此，我們就需要訓練大衆，使婦女大衆認識這個時代，有經驗地行動起來。在訓練中，我們應切實展開了這個現實，並教她們相信自己的地位，以求最大的最後勝利。

結束的說一句：我們放言，婦女們，努力吧，有一大羣的人，有一大集團的力量，我們可以爭取自由了。不過我們想獲得勝利，第一是要雄厚自己的力量；第二是要參加進民族解放運動的統一陣線；第三是要力求訓練我們細胞組織中的戰士。由這些訓練，我們當可以顯示出我們新的陣容了。

婦女職業談

彩雲

一七八九年，法國底大革命爆發起來，爲的是爭取「自由」。於是「不自由，毋寧死」的口號，大家都跟着羅蘭夫人喊了出來。當然，那兒的婦女大衆——女職員，女商人，手工業女工……都參加了革命，這是很自然的。她們參加那次革命的目標，爲的是要求麵包和職業，正如男子一樣。巴黎無產婦女的請願書有那末的要求——「在勞動上給與婦女和男子同等的權利，男子勞動的特殊部門，婦女既不能參加，那末，婦女勞動的特殊部門，也得禁止男子參加。」

在某一個請願裏說——「我們要求婦女有職業，這並不是爲了要抑壓男子的威信，我們是爲了生存，爲了保證極小限度的生存權利」。

這末看來，當時法國底婦女，到底受了革命狂濤底激動，對於自身的「權利」，不能不從男子底手裏奪回來了。換句話說，她們需要着和男子一樣平等的職業，以維持她們底經濟的獨立。

近年來，似乎中國也有婦女職業那末的一回事，而且很摩登。可不是嗎？每一個辦公廳，——不論是政府機關，或銀行，大公司，甚至酒樓，茶室……總有一兩個女職員在「服務」。有人說，「婦女職業慢慢地發展起來了」；也有人說，「如果辦公廳裡少了一兩個『花瓶』，那眞是無聊，寂寞！」那末，到底婦女職業要不要提倡呢，要不要發展呢？

這是社會問題，這是教育家底責任。

婦女之所得職業的「權利」，自然和她們本身的學識有關。近年來，婦女教育之普及，對于職業之爭奪，又是和她們本身的教育連鎖着的。不過，許多「近視的」女人，當她們畢業以後，（或者還在學校念書）省不掉的就是找職業；而她們底心目中所認爲最高尚不過的職業，大多數以嫁得一個「金龜壻」爲滿意者。眞的，誠如孟子所謂，「夫良人者，所仰望而終身者也」！而見代所謂「有思想」的女青年，亦有整日整夜地縈繞着腦海裡的問題，竟和幾千年前一樣——想找得「良人」來「仰望終身」！

幾千年前，女人底地位是那末的低微，經濟又不能獨立，自然什末都要受男子支配，統制。即是說，能夠找得到好一門路，就一生吃着不盡了。不過，這種職業，在封建的時代，未嘗不可以「終身」（所謂「同諧白首」是也）；一進展到目前的資本主義的社會裡，就有點兒靠不住了。雖然經濟是社會的下層建築的基礎，如果拿這個做找職業（乾脆地說找「如意郎君」吧）的條件，倒有商量的餘地。幾年前，曾經發生過那末的一椿喧騰社會的風流案（？）——一位大學的「皇后」，爲了金錢，不，說好聽點兒吧，爲了將來的優遊生活，不惜拋棄了許多追求着她的年青同學，決然嫁給「王先生」，她底校長。不錯，她找到了一個無上的職業了，一生吃著不盡了，可惜這不過是人家姨太太之一罷了，御用的花瓶罷了。她底生活眞的優遊嗎？

我以爲：要求得眞正的優遊生活，非憑着自己的能幹去找得相當的職業不可。這個職業是能夠幫助你底經濟獨立的。而且，一定要把嫁得「金龜壻」（所謂職業的）的念頭打消，才能夠獨立成「人」。不然的話，只有像娜拉一般躲在郝爾茂底傀儡的家庭做「小鳥兒」和「小松鼠兒」而已。縱使有一天，翻然覺悟，下了一個最大的決心要出走，可是，時間上、精神上……不知犧牲多少了！

婦女一周間

婦女競選會介紹候選人

本月十三日婦女國民代表競選會開第四次會議。主席譚漢俠，行禮如儀。隨議決先行介紹候選人二十四人。選擇標準爲(一)對於黨國有深長之歷史者；(二)對於婦女運動有相當勞績者：(三)具有特殊的學歷與技能者。結果選出陳逸雲，伍智梅，鄧蕙芳，徐芷齡，楊道儀，何明坤，黃翠鳳，鄧不奴，郭順清，關逸生，李秋佩，羅有節，蕭悔塵，黃玉貞，譚漢俠，陳靄貞，雷礪瓊，鄭淑貞，宋慕昭，馬淑芬，劉家彤，唐允恭，許純，陳慕貞等。呈請選舉總監督，請轉飭各縣鄉區鎮及職業團體，注意選舉上開婦女。

上海日兵刺傷我粵女生

女學生吳鳳琢，十八歲，廣東人。家住老靶子路，在江灣東體育會路崇德女校就學。每日上課，習以爲常。八日上午八時半，吳女方由校中返家，依例于江灣路佇候公共汽車。斯時有一日兵，直趨赴女前，開吳女手中之書包，並將算術簿一冊奪去。是時吳女仍向該日兵質問，詎有另一日兵，竟不問情由，立拔刺刀，刺中吳女之左腕。吳受創傷，大哭而奔，該日兵復持刀追前猛刺，幸吳女奔走甚速，祇劃破背部衣服，現尺餘長之刀痕。吳女受此刺激，驚恐異常，後經吳家人知悉，於七時半始尋獲返家，延醫調治。

國際青年大會我國女代表

國民海通社一日日內瓦電：在此間舉行之第一屆國際青年大會出席共有三十國青年代表七百人。遠東由中國青年三十八代表，在今日討論會中，中國代表團發言人爲一女子。彼謂在遠東方面並未見有和平景象，故要求尊重條約及對於侵畧國實施制裁。

女作家冰心再赴美國

九月十日上海訊：到美國去的冰心女士，將於今天乘輪出發了。

她在上海住了三天，應酬朋友的時間差不多就去了十分之九，前天晚上，趙景深，李小峯等代表北新書局爲她餞行，她祇到了一刻鐘，便去赴另一位女同學的約會，昨天晚上是鄭振鐸請他吃飯，席間到的，許多都是文學研究會的舊友。

冰心這次到美國，沿途預備寫的遊記，已決定交北新書局出版，和她以前的游記合在一起，編成「冰心遊記」。

希特勒口中之德國婦女

十二日紐倫堡路透電：希特勒今日到國社黨婦女聯合會演講，謂德國不須要女手溜彈家，亦不須要女突擊家（暗指蘇俄之女紅軍）。婦女養育兒童，維持人種之生存，其功勞尤大於一受深教育之大學女生。德國之婦女非係奴隸，他國婦女認爲係一種束縛者，德國之婦女則認爲係一種幸福。

國民洋服公司

美國畢業裁師鄺賢豪主辦的
鋪在大南路六號
電話一五二五九

第一部野外天然景全部三原彩色鉅片

松嶺恩仇

"THE TRAIL OF THE LONESOME PINE"

色藝雙絕 悲劇泰斗 施菲亞薛妮 登峯造極 空前偉構

亨利方達及佛烈麥梅利拍演

有聲有色 綠水青山，幾許人間恩怨。

娛極觀聽 亦哀亦艷 黃衫紅粉，無限兒女私情。

寫盡恩仇 派拉蒙大貢獻

永漢 今天起映 定券要早

優待半價

中華戲院　血戰汀泗橋！肉搏武昌城！

塞外風光　蒙古地方人民風俗寫真

防空救國●獻機祝壽

——新的歌劇——

教我如何不想他

中央電影攝影場

今天九一八——假座

新華戲院　今天兩院日夜同映　中華戲院

紀念場

全部對話革命壯史

戰士

是賢豪血肉的結晶！

中國第一部革命戰鬥壯史全部對話悲壯激昂聲片

鐵血頭顱●塗遍大地

忠勇壯烈●氣貫長虹

新華院（日）十二點九　由兩點九（夜）由七點半　由九點半

中華院（日）十二點三　由兩點三（夜）由七點起　由九點起

——配映——

中國新聞　第四十一號

中央陸軍軍官學校教導團授旗典禮‧導淮工程　世運會選手授旗出發情形　首都追悼胡主席漢民大會　班禪活佛入蒙宣化

獨占時代前線的新式戀愛！

男性典型 奇勒基寶

艷媚紅星 康絲登賓聶 初度合作珍品

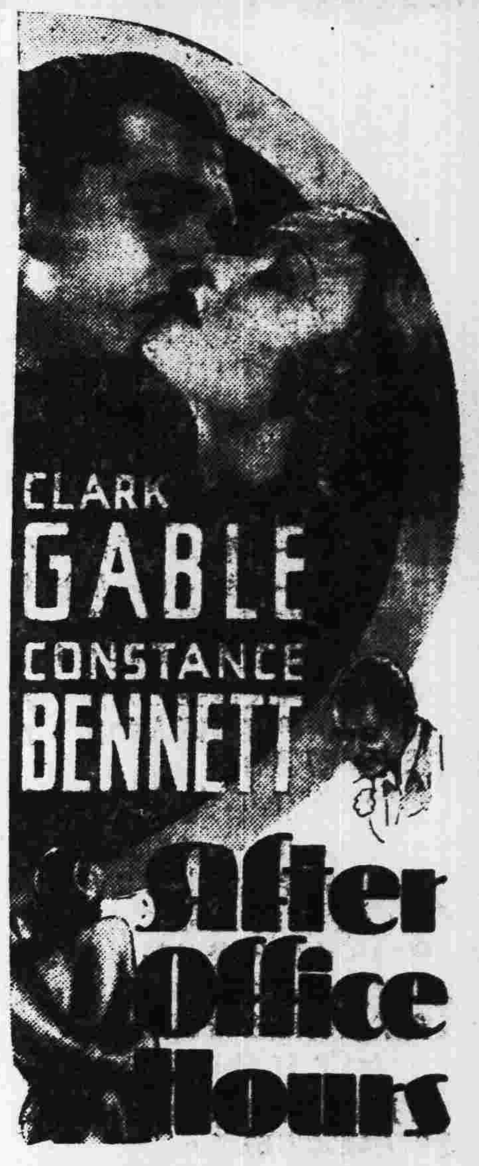

美高梅最醉人綺艷的新情藪

夜‧行‧多‧露

一九三六年之新男性，追逐萬端，膝淵任意，施展風流解數，期在必得！

一九三六年之新女性，鉛華是務，嫵媚求容，賣弄冰雪聰明，多多益善！

快在『新華』獻映

勝中華

演於海珠尚有兩天

白玉堂 林超羣 曾三多 龐順堯 領導 全體藝員 落力拍演

（十八日演）香艷威勇劇王 三取珍珠旗頭本

好消息是台又開演徐若呆君編的（今晚新戲）恨海碎靈芝

睇老倌睇艷情睇新景睇橋段睇服裝要來看

白玉棠無意害佳人 龐順堯有心撞大板

曾三多猪籠浸孝女 林超羣法堂審父親

有香艷情歌……有風流對白

有瑰麗塲面……有滑稽穿插

有陶醉表演……有嶄新編排

明日孔雀開屏 明晚香風滅戰雲 是晚演通宵

靈與肉的衝突‧公和私的火併

輪下冤魂

高速度的危險　恐怖馬力萬匹

同塲加映精美名貴短片兩幕

（一）攝映塲巡禮　導演之父施素德美現身說法，將拍攝「一眞十字軍征東」情形一一露佈

（二）危險工作　身攀數十丈高之摩天樓上，體懸高插雲霄之大樹，置性命於度外，表演車翻人覆，立飛機上大跳跟斗，冒險救火，墻倒屋塌，天崩地裂，比美「火燒舊金山」！

南關後天起映

西方趙子龍譚密士脫離影界紀念傑作

●生番野馬奸人俠士賊黨官兵聯合大表演●

熱鬧處，細佬哥看到喝采！

漢寇誌

驚險處，大個佬睇見牙烟！

全部三十大本●共分上中下集●即日放映上集

烏鴉崗生番大本營！奪礦產惡棍施強暴！大俠士劇除小霸酋！紅王長殉命救愛友！施炸藥貨車成粉碎！駕火鳥無線電控制！破機關黨徒大抗戰！燒驛車情勢極危險！

注意下期繼續放映蕩寇誌中集十本

新國民戲院即映

諸君到看中集請携回上集票尾得半價入座同時中集票尾保存亦有利益凡購中座以上各種座位隨券奉送譚密士五彩精美壁畫‧

避暑有臺 似勝 泳池舞榭

炎日如火。暑氣襲人。社會之飲食起居。宜乎清涼之所。本市長堤大三元。及新廣州兩酒家。面臨珠海。先得解慍之南風。洵稱避暑唯一之臺。況地方擴充。風通四面。百凡建設健全。食品精華。久經膾炙人口。夏令新菜，尤稱色色翻新。中西美點。衞生飲冰。靡不應有盡有。美不勝收。男女職工。招待最週。頗得一般士女雲集於其間。都謂避暑有臺。似勝泳池舞榭云爾。

中華南路‧大德路口

大德聲片戲院

電話：一二六六九

第九天映

摩登時代

差利卓別靈大傑作

（祇收二四六八毫）

下期換映恐怖粵語巨片

午夜殭屍　胡蝶影主演

永漢戲院　永漢中路　電話一二〇二〇

即日放映派拉蒙鉅片重臨本院第一聲全部三原彩色野外風景武俠巨片

松嶺恩仇

施菲亞薛尼主演

快映威爾士名著科學理想聯美公司權威作

未來世界

永漢南太平沙

天星聲片戲院

電話一四八八九

今天日場一點半起半價放映兩部國片

夜來香　王先生的秘密

今天夜場七點九點兩場放映溫拿鉅片

一身是胆　警匪決戰最利害的一部

快映（春之花）

（惠愛中路）

大新遊藝場

粵劇塲演南風劇團　（日演）金牛挑盒　（夜演）僗底仇恩

主要角　是日日夜佬倌出齊

特別塲演梨花歌舞團　（節目）春花舞　大武術　飛車大王　唱京曲　滑稽戲　團體舞

（影畫場）德法大戰

預告　醒華男女大京班九月廿五日登台

惠愛中路財廳前

中國聲片戲園

自動電話壹二九二五號

即日一場映完天一公司兩部粵語巨片

薛覺先　歌台艷史

胡蝶影　哥哥我負你

減收半價日夜兩場日場一點正夜場七點半

下期放映　賢婦　一夜風流

下九甫馬路

中山聲片戲園

自動電話壹二九二四號

即日一場映完天一公司兩部有聲偉大名片

薛覺先　陳玉梅

眞白金龍　芸蘭悲史

減收半價日夜兩場日場十二點半夜七點十

下期放映

午夜殭屍

李鴻章的一生

（雪）

鴻章第一次和外人辦交涉，是在同治二年的二月裡，他那種強硬的豪氣，是令人欽佩的。當他領着淮軍和常勝軍攻打浙江慈谿縣的時候，因爲過於勇敢，至常勝軍的統領華爾中彈身亡，鴻章哀痛得十分厲害，特贈中國的官服一身，去收殮他，其後就是白齊文代領常勝軍，可是齊文這個人，是很狡滑的，看見那時官軍失利，他就私通了李秀成，十月就佔據了松江城，他做賊軍的內應；，他到上海脅迫道台楊坊，勒索巨量的軍餉，沒有給他，他就毆打楊道台，並且掠了四萬兩庫銀，李鴻章聽到這個消息，馬上同英國領事嚴重的交涉，非要英國賠償不可，還要查辦白齊文，後來被郭松林的部下捉到了，處以死刑，接着，常勝軍的統領職務，歸戈登代領，繼續討賊，

洪匪捻匪平定後，鴻章出其全力倡辦的洋務：

一，同治二年正月——設外國語言文字學館於上海。
二，同治四年八月——設江南機器製造局於上海。
三，同治九年十月——設機器局於天津。
四，同治十年四月——擬在大沽口設洋式砲台。
五，同治十一年正月——挑選學生赴美肄業。
六，同治十一年十一月——設輪船招商局。
七，光緒元年十一月——籌辦鐵甲兵船。
八，光緒二年三月——派武弁赴德學水陸軍械技藝。
九，光緒　年十一月——派福建船政生出洋學習。
十，光緒六年二月——始購鐵甲船。
十一，光緒六年七月——設水師學堂於天津。
十二，光緒六年八月——設南洋電報。
十三，光緒六年十二月——請開鐵路。
十四，光緒七年四月——設開平礦務商局。
十五，光緒七年六月——創設公司船赴英貿易。
十六，光緒八年二月——築旅順船塢。
十七，光緒八年四月——設商辦織布局於上海。
十八，光緒十一年五月——設武備學堂於天津。
十九，光緒十三年十二月——開辦漠河金礦。
二十，光緒十四年——北洋海軍成軍。
二十一，光緒二十年五月——設醫學堂於天津。

甲午之役，中國敗了以後，李鴻章同他的參贊李經芳，到馬關春帆樓上和日本大臣伊籐博文陸奧宗光會商和議的事件，二十八號的那天，鴻章在途中遇刺，左顴骨下中了一彈，當然就暈絕在地上，倭國朝野急得不了，伊籐陸奧等，親自去問他，日皇又要御醫去治他的傷，御醫看了他的傷，說道：非用手術，不能全愈，但是，要靜養幾天，才能奏效，鴻章便慷慨的對御醫說：「兩國的和議，是刻不容緩了，豈可因我個人，廢掉兩家大事，那我願死而不願割了。」回到中國的時候，同僚的人見他左顴下的血痕，很敬重的說：「國公的血，是爲報國而流的呀！」鴻章答道：「舍了我的老命，有益國家，也是甘心的，何况幾點鮮血呢？」

直到光緒二十七年九月二十七日，他在京師賢良寺中，才和中國的民族，永遠告別，他活了七十八年，做官做到大學士，北洋大臣，總理衙門大臣，商務大臣，江蘇巡撫，兩湖，兩江，兩廣，直隸總督，太子太保等職，諡文忠，追贈太傅，晉封　等侯爵，他的友人梁任公，得到他的死信，就做了一副輓聯去輓他，聯曰：

太息斯人去蕭條徐泗空莽莽長淮起陸龍蛇安在也？
回首山河非只有夕陽好哀哀浩刼歸遼神鶴竟何之！

副刊

第十五期

在蓮花亭邊

夜駝

我倚着亭欄，環顧四遭，俯看漣漪，不禁說道：安得有詩入的慧心，化朽腐爲神奇，由此平庸景色中，看出宇宙之大觀！

原來這亭未嘗經絕代名筆所謳歌・像醉翁亭一般；也非有雄山虎立於其上，麗水蛇行於其前。而亭的四周，紅粉的細柱，不過六支：這並非羅馬宏偉雄豪的大柱頭。下面濁水一池，也不是渺渺茫茫的洞庭湖。池的四圍，環立樹木十餘株，尤比不得孔廟裡插雲蔽大的古林・亭名叫「蓮花」，但所謂蓮花，與西湖長橋下千紅萬白者異趣，唯有十數株不見蓮花的枝葉而巳。

但立於池外，遠遠看去，就見紅亭挺立，半掩其身在綠林中，景色的悅目，不讓於紅玉嵌在綠寶石之間、亭側有曲樹一株，葉蓋脫落、白枝萬條，紛然垂下；形狀像禿頭老翁，露骨乾皮，作傴僂的委態・鬚髮白白的：似乎說：「萬事朽矣！」與這枯樹並肩的，是青竹一叢，聳株向天，四射英俊雄豪，青春之氣，似乎不爲冷風所挫，它一唯我能之一的神氣，有拔山蓋世之概，每當晨陽初醒時，青林的一半，化作金黃；而池面便有碎影斑斑，爲數千萬，由葉叢孔裏篩出，清風一動，羣影就紛紛起舞，舞態之美，妙不可言。池上的迎晨之鳥，鼓翅歡呼，忽上忽下，獨來獨往。看看這景，雖石心鐵胆，不免一驚，而感到數十年來，爲人事所潛移，日夜醉於人海之間，馴至以爲宇宙祇有衣食、男女、跳舞、看戲而巳，而忘記自然界中也有不可窮詰的奇象，不可盡享的大樂在？數十寒暑以來，未嘗一想，縛我身者之爲塵網，蔽我身者之爲智枷，豈不可怪嗎？

俯瞰池塘，雖黃泥腐草，不堪觸目，但仔細看去，則時自微波，五五三三，迭相出沒；初爲小點，繼爲大圈，初則自行漲大，繼則與它圈相交；初則大圈包孕小圈，但轉瞬之間，大圈忽而消失，唯有小圈興波，作浪而漲，而至於消亡，在此波戲裡・豈沒有人事變化之理在？

這波圈似是墜落水面的雨點，實是生息水中羣倫之所爲。當我們說萬物之靈，謂「無」「有」，苦思天地之理，或常奴顏婢膝以求一爵，或當交相濺血於非洲之際，這正他們水族悠然漫遊或欣然戲舞的時候。

獨倚亭欄，沉思默想，深覺宇宙的神奇。惟以騷人墨客的閒情，賞看目前的景色，樂事固多；但以科學家的利眼，洞觀其奧，能不「滿目瘡痍」？佳景良辰，能不使人慘不忍覩嗎？我自問道：此池中居民，眞能都作「逍遙」遊，行莊子的主義，營老子所稱嘆的寡欲而相安的生涯嗎？欲望多而供互咬的肉搏、自古到今，優勝劣敗，不苟毫微；凡能生活的，莫不是曾做兒手；其事最哀，而其理最確！大同!!兼愛!!孔子「席不暇暖」去追求它，墨子「突不暇黔」去實行！但在今日，奈飛機大炮何?!奈這弱肉強食的世界

這龐然大物實不是無知覺的一，就拼死逃走、見這妙戰，我不禁兩誦孟子的話：「是不爲也，非不能也」「是不爲也，非不能也」。

三十感賦分東冀勉奮鵬古八友宜安諸子

健庵

地老天荒又一年，榴花照眼正鮮妍。才難濟衆眞無用，壯不如人祇自憐。文字何曾驚海國，友朋幾輩隔山川。只今世路崎嶇甚，邑自流亡愧俸錢（成句）。昔曾龍躍起天池，浩蕩胸懷肯負伊。豪氣漸消看老大，一官無奈尚棲遲。茫茫世事誰能料，落落襟期我自知。祇有親恩酬未得，對人歡笑背人啼。

頻年浪迹客天涯。硯覦人前亦可悲。野哭萬家餘涕淚，閒吟終日笑狂痴。江山搖落難消恨。雲水蒼茫足寄思。得失窮通吾豈較，海鷗何事更相疑。（成句）

不求聞達不逃禪，習俗難諧志益堅，但自閒情看世變，愧無妙策濟時艱，華年逝水愁方覺，冬日擁書倦獨眠，人事匆匆誰管得，漫憐殘夢香如烟。

年年此日費沉吟，別有思親萬里心，客裏生辰聊獨酌，鏡中霜鬢漸相侵，東西文物爭消長，冷暖人情自古今，兀立高樓徐遠矚，不知清淚濕衣襟。

「盡信書不如無書」

建琪

從盤古到民國廿年來，我只相信一句話：「盡信書不如無書」

世界最善於變幻莫測的，莫過於文人的一枝筆了，毛錐在手，愛怎樣寫就怎樣寫，他能將無化有，寫有成無，能夠大事化小，小事擴大，最不要緊最不相干的屁事也可渲染得動魄驚魂光怪陸離，能使別人的心情和他起共鳴，能改換人的意思。倘若閻王也懂得文章的話大可叫文人去起死回生，千奇百怪莫可倫比。

馬路上和新填地的所謂魔術家，能當着衆人的眼前從空匣子裡掏出幾條手巾，也可以從一個破布袋的角落裡擠出十幾隻鷄旦，人家都驚異不已，認爲神奇奧妙。其實，鷄蛋與手巾等等，當然不是飛來的，也當然不會是鬼搬來的，不過所藏的地方我們看不見而已。惟獨文人之筆，那眞是奧妙無窮，一點假裝沒有，一點範圍也沒有，比起魔術家還要來得古怪。假使他描寫一個人的奸詐，那便集曹操董卓王莽之大成，寫一個的博學，便是孔夫子也要拱手自嘆，若寫一個美人，你看罷，簡直西子王嬙以至於誰誰都趕不上，寫事寫景，無不如是，其實，又何嘗如是？不過文人要那麼寫寫而已。

再說，文人之寫思鄉詩，文，詞者，比比也，寫得他的家鄉什麼都好，連月亮也是家鄉的好，左一個明亮右一個如霜，究竟天上會跑出幾多個月亮呢？既然知道家鄉好，就不該出來，出來之後，又何必鼠首兩端？家鄉到底怎麼好？天天喊思鄉，難道回鄉便不會捱餓嗎？足見文人之筆善於作祟。

又如讀了王子安一篇滕王閣序的，便迷信了滕王閣，疑心它一定眞是畫棟朝飛，珠簾暮捲，到化了盤纏跑去南昌一看，也不過破樓一角。

所以，我相信：「盡信書不如無書」。因爲那只是文人筆尖弄的狡獪。

到烟台去

安秋萍

在夏天裡，無論幹什麼事都使人家困倦，惟有避暑，游泳，使人興奮愉快，當你碰見朋

宜的避暑勝地。盧山雖好・却缺乏海濱泳池，青島雖好，却離不了都會繁雜的本質，我說：避暑最好到烟台去！

提起「烟台」三字，大家總不會生疏，誰都曉得烟台是山東省之東，雄據勞山脈，不知是什麼的來由，不大不小的山上建着一堆一堆的洋房商店。從此就叫做「烟台」，是十足布爾橋亞的都會。

從上海趁輪到烟台，頂多不過兩日半便可到達，這裡：青山繞綠水，碧海抱蒼天，山上巍立着一堆一堆紅色綠色的洋樓。青蒼蒼的蔭林，滿佈整個烟台市，什麼廟寺殿宇都有，十分幽靜，住在山上，連汽車聲，汽船聲都聽不見。日間只見山和水，夜間只見雲和月，山上盡是很整潔的柏油路，樹蔭深處，停着一架一架飄亮的東洋車・車資十分便宜，十個八個銅元都有得交易，絕沒有上海南京那樣敲詐的行爲。衣食住行都很便宜，十分適合新生活的標準。

暑天在烟台，一日之中，一年四季的氣候都齊備，早晨像[illegible]國的春天・午上像夏天，晚卜像秋天，深夜像冬天。據一位土人說：烟台雨量很調和，不過每月都有十天八天陰沉。

當在夕陽西下的時候，三三五五旅人遊子，太太小姐，成羣結隊到海濱去，於是，海濱游場便十分熱閙，童男閒女都在一起游泳，划船，釣魚。

在烟台無論高山平地，都可以看見許多可愛的蘋果，沙果，雪梨，味道又好又新鮮，價目很便宜，花幾個銅元，盡可大吃飽一噸，這時蘋果正熟，以元錢可以買到廿五斤以上，避暑歸時，買點贈親友，何等雅意呢，朋友，去過嗎！

人生小言

長樂

伯奧美列說：「人生是夢」。我一想，就感到他的話不對，因爲我本身就感不到我的人生是在做夢。雖然這是我個人直觀，可是我左探右望，我的確不是在夢境中的。而且我相信和我自一樣感覺的人，正不知有多少。善爾達拉萊說得更離奇了、他說：「人生不過是一齣悲劇」。難道這個人生都是悲劇？荷拉司也說過：「人生在青春時是喜劇」。我說並不一定是悲劇，或是喜劇，兩者兼有也不一定。在人們直觀的感覺裏，人生在年青時多是喜劇，老年多是悲劇的。更有人說：「人生是一杯苦酒」。根本酒沒有苦，作算有，苦的程度也沒有一定。但也有人說是一杯甜露。總之，人生究竟是什麼呢？誰也不能確定的。但可從你的感覺來定你的人生。

在人生的旅途上，兩旁排列着的是酸，甜，苦，辣，愛，憎，善，惡……，等候着人們的來臨。人們踏到了什麼，那就感覺到是什麼。人生的途上，當然不是一條平坦康莊大路，有深溝阻人們的前進，有荊棘碍人們的行程，更有毒蛇猛獸要傷害人們的生命。假如你是勇敢而有毅力的，那你就會走到旅途的終點，感到人生是有意義，是幸福的；何嘗是夢呢？如果你中途退縮，或遇險那你感到灰心，那你一定說是夢，是苦酒，是悲劇的。

人生並不是什麼，如果我們要在人生的途上，做一個成功者，不要想人生是什麼，只管埋頭苦幹，不怕不達到旅途的終點。

拉圾隨筆

何偉初

（一）

某君在和我相好時，常常讚稱我寫的文章的好處（實則不好），又說我是很忠實，很有作爲的青年，然而，有一次，因意見不合發生了口角後，也就很少談話了：現在他在他的朋友面前，也就常常說我的文章是怎樣的不好。說我是怎樣的處僞，狡滑了。

雖然這樣，對他我始終都沒有說過一句不好的話。

（二）

有兩位朋友討論一個問題，爭辯了許久，結果，兩人所說的同是一樣，不過，一個人是先下結論一然後講道理；而另一個人則先解釋道理，然後下結論。自然，還是後者所說的，比較容易使人聽得懂啊！

（三）

什麼事情都喜歡去提倡的人，未必是種種事情都能成功的。又有一種人，極慣說他人的壞話的人，同時必定極憎他人說自已的壞話。

（四）

現代的青年們患着這兩種病態的爲數着實不少。

在他常常有東西送給她時，她是恨他的。但是，到了他沒有東西送把她時，她也就愛上第二個人了！一然而，到底輾又能愛上幾多人呢？

談日記

偉初

叛若好友：

好幾大都沒有見你的來信了，我很念念！也許你看到我二十七日所寫的那封「關於白話文」的討論的信，而有些不滿意了吧！不，我相信你不致這樣的，大概是因爲你的事情繁忙而沒有餘暇來寫信給我吧！然而，近幾天來，就我的事務也比較忙碌點，以致沒有執筆間候！

現在執起筆來寫這一封信給你，就是和你談談寫日記的問題：

日記是最有意義的個人生活的寫照。它能帮助你的思致力和筆力的，在每個有志前進的青年，都有努力寫日記的必要。

寫日記第一把自已每日做過的或預備看做的事務，記錄下來，以爲日後之查考。其次，闊於每日行爲上德性上的自省，或一日間所感覺到的種種想象，都可記錄下來，以錄日後給回憶上的一種考據。

但，寫日記最緊要的，就是在記述一簡明眞實「四字」記且要能有恒去寫。

好了，爲着心緒煩悶得很，我也只能寫出這麼寥寥幾句，希望你能努力去寫日記啊。匆匆。祝你快樂！

△美國船期廣告▽

大來輪船公司　美國郵船公司　自動電話壹式式叁

本公司有堅固快捷輪船多艘來往中美各埠茲爲利便遊客起見自大加改良後凡有貴客搭本公司各總統頭等船位如欲沿途上埠游玩隨便上岸該船票隨時搭本公司各總統亦可通用貴客光顧幸祈留意焉

▲他　▲麥　▲加

往上海神戶橫濱檀香山舊金山羅省巴拿馬紐約波士頓並由美洲中美駁西步金山亞洲及花旗內地　船期列下　星期總統九月廿二號晚半夜十二時開行　往上海轉駁美國內地加拿大域多利波士頓達占美紐約埠及西印度亞灣拿千里達各口岸等　總統船期列下　九月廿五號晚半夜十二點開行　往歐洲及美國各埠新架坡孟咪能等埠波士頓紐約亞灣拿等埠　一非路總統九月廿六號早上八點開行　日星期六七午八點開行

香港往大埠（舍路特別等）美金貳百元

本公司在沙面法界廿一號地下　大來輪船公司啓

巨大・快捷・舒暢・
福食豐美　招呼妥當

坎拿大皇后　經理香山　國歷九月十八正午由港開行

俄國皇后　國歷十月二日正午由港開行

寫字樓廣州市六二三路廿八號電話一壹四五零

往上海特別三等　普通三等大減價

普通三等各輪船收美金八元

特別三等

坎拿大皇后　日本皇后　收美金十二元

亞洲皇后　俄國皇后　收美金十一元

湖南特產

長沙中山東路　華新羽絨公司　電話八四九　電報掛號五〇五三

丁製鴨鵝絨被褥　可以禦寒　可以浮水

用丁鵬翥氏發明機器提製鵝絨鴨絨消毒潔淨做成被褥輕煖耐用自民國八年起領受　農商部工商部及各展覽會執照獎狀卅餘次

歡迎絨購　貨表備索

米王粉　形似米而營養分較勝於米用上湯或糖煑之

爽滑可口尤非米類所可比擬

香港製麵公司出品　廣州一德西路四百二十二號

分類欄

遺失　本人遺失軍事委員會長行轅第四三號汽車司機符號一方除呈報二〇一外特此聲明作廢　李硯林啓

按屋聲明　本堂憑中按到劉彭氏屋一間之樓下後座坐落內禪分局段內蘆荻門牌卅六號深活均照登記圖爲準准日五年九月廿日交易該屋如有華洋轇轕手續未清等情與按主無涉特此登報聲明　梁錦江堂白

劏草除根

野草燒不盡春風吹又生欲根本不再滋蔓非從根本着想不可舉凡皮膚疾病菌毒未清每能復發歐家全癬癩皮膚水具偉大殺菌能力清除遺患故能劏草除根屢治不愈者不妨試之定能滿意

歐家全藥房啓

總行廣州市一德中路

支行香港永樂街卅一號

大瓶五角　中瓶二角四　小瓶一角二

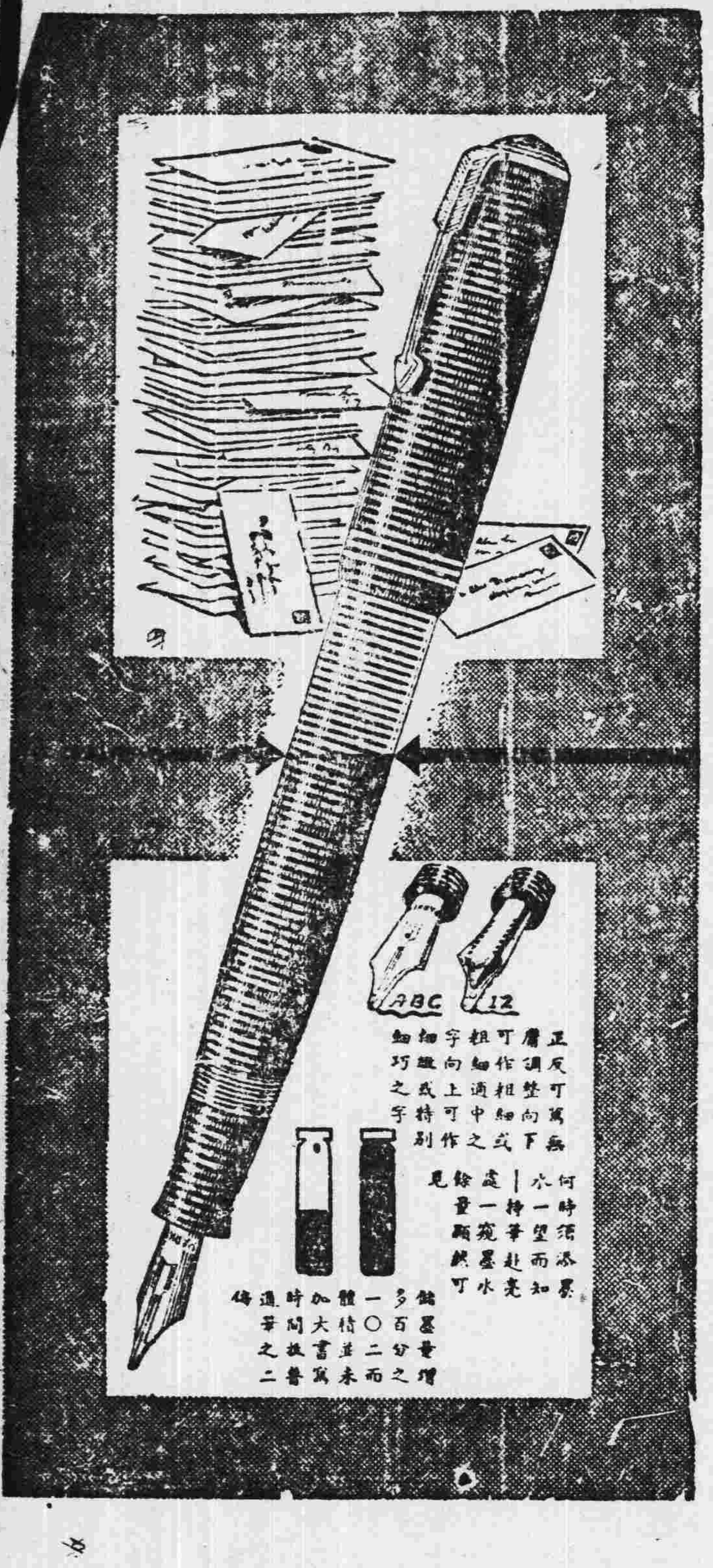

注墨一次寫字萬有二千

墨水低降又為加墨之信號

派克真空注墨筆，為驚人之新奇發明。儲墨量增多百分之一〇二，而體積並未加大。注墨之後，便可淡然忘之。未添墨水之前。可寫字萬有二千之多。墨水何時須添墨水。又可一望而知。祗須持筆赴亮處從其絢爍環圈而窺之。墨水之量顯然可見。此於忙迫之作字者。可謂兩重之保障。

其特有之希世美觀。為自來水筆界立一新榜樣。鑑別家則稱其為有筆以來之最為美觀者。自好萊塢以至巴黎。凡屬時尚所趨之中心。莫不視派克筆為寵物焉。

其鉑金合製之筆尖。正反兩用。向下重。向上輕。毫無調整之煩。閣下一面想到。宜即前往附近高等文具店，一試派克新筆。各種式樣俱備，任便選擇。批發情形請向總批發處詢問

中國總批發「怡昌洋行」 香港法蘭西銀行房子

Parker VACUMATIC

小兒痢疾之療治

痢疾險症也壯夫當之猶為大患况小兒乎治之之道固有賴乎名醫惟藥物之和平可靠善能通利大便清除臟毒者防治此症每多裨益小兒腸胃專藥嬰孩自己藥片對于姚志成君令嬡之痢疾大奏奇效即因其有此功用也姚君為江西吉安富紳寓該處正大街毛家巷一號其書云『小女四歲時身患痢疾日夜啼哭殊形痛苦多方治理尠有效驗後服嬰孩自己藥片即見大便暢利啼哭漸止不久痢症全愈體氣日增現已康壯如恆矣』腸胃如有積滯則痢菌及他種病菌即易潛伏其內繁殖為患故不時一服嬰孩自己藥片使腸胃清潔工作有力實足減少痢疾及其他腸臟疾恙侵襲之機會而保小兒康樂于暑季也嬰孩自己藥片各藥房皆有出售或逕向上海江西路四五一號韋廉士醫生藥局購買每瓶大洋七角六瓶三元五角郵力不取

乙1355

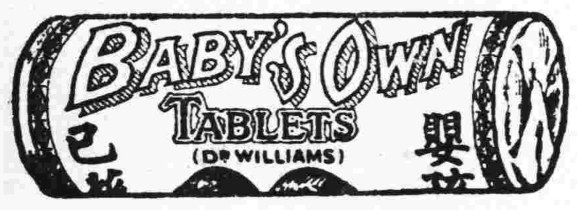

神經不甯易受戟刺精神困頓均須從腴美之桂格麥片中攝取補腦之維他命與治貧血之鑛鹽

君如寶貴健康。應即日進桂格麥片，以保護之。因其富含重要而補腦之乙種維他命故也。此種寶貴之元素，吾人身體不能多藏。必須每日攝取。如其無之。即使形成神經不寧，大便秘結，食慾不振，以及十分疲憊之情形。桂格麥片對於人人所以極為重要者。職是之故。無論長幼男女。均需此種增力健體之品質。其味腴美。烹調簡便。

(2)

達安尼一胎五女專家以桂格麥片餵之受英皇監護之五幼姊妹均有專家撫育此等專家雖精通食品科學然在伊等生未周歲時即以桂格麥片餵之係用加拿大肥壯麥製成其富含肌肉之功能計多百分之五十

今有速麥一種二分半鐘即可煮熟

桂格麥片

予君生機保君健過

QUAKER OATS

痔疾特効新藥 咯維導爾

本劑之特長

一、全無刺戟性
二、立去疼痛及痒感
三、促進瘡面組織之新生
四、絕無副作用
五、用法簡便價格低廉

包裝
軟膏 二五瓦 一盒裝
坐藥 六個 一二個 五〇個 各一匣裝

各埠大藥房均有出售

總發售處 大阪市東區道修町三丁目 株式會社 塩野義商店

K 25

速止牙痛

請用紐祿豐

君亦嘗因牙痛。半夜起坐。以冷水含口。熱鹽貼頰。而圖止痛乎。此種舊式止痛法。現可不用了。因為一二片紐祿豐。即可解除牙痛於數分鐘之內。俾君平安過夜。靜待牙醫之診治也。紐祿豐為絕對純潔。絕對安全之新式止痛片。其迅速止痛之功。對於頭痛、耳痛、背痛、瘋痛、系痛、經痛、以及割傷、灼傷、燙傷、創傷、種種因傷之疼痛均一樣神效。各藥房皆有出售每瓶大洋二角或向上海江西路四五一號韋廉士醫生藥局購備一次購五瓶者大洋一元郵力不取不滿五瓶者每瓶二角郵力另加

1355

熱病之後 調補貴體 請用

韋廉士醫生紅色補丸

熱病能使血液衰薄往往主症雖去而血虧情形久不愈者熱病之後每有頭痛背痛肌膚消瘦面容蒼白神疲體倦精力萎頓等等現象皆此血虧為其根本原因不特此也苟血液長此虧缺其病且有隨時反覆或變症之可能是故熱病之後亟宜一服世界馳名補品韋廉士醫生紅色補丸以促進完全之復元也

福建泉州南馬路鐵工業同業公會主席陳耀君之經驗大足証明韋廉士醫生紅色補丸對于病後調補元氣之良效陳君書云『鄙因操勞過度致身體衰弱適遇水災之後傳染病流行不幸竟罹腸炎症並發肺炎該兩症後雖治愈而血液虧損已極精神不振記憶消失體力甚弱辦事無能正束手之際得知韋廉士醫生紅色補丸之功乃試投之一瓶甫畢諸症見減又服三瓶血液壯旺體力增强不久又十分康健矣因樂書此以謝韋廉士醫生紅色補丸也』韋廉士醫生紅色補丸為血虧對症良藥故凡由血虧而起之各症此丸均善治之即如體弱神疲胃呆失眠神經痛腰肌痛瘋濕痛瘧疾脚氣久病之後身體虛弱以及婦科各症皆是也其去病强身宜男宜女宜老宜少各藥房皆有出售或逕向上海江西路四五一號韋廉士醫生藥局函購每瓶大洋一元五角六瓶八元郵力在內